Bu gün 16 sayfa

HALKIN GÖZÜ
HALKIN KULAĞI
HALKIN DİLİ

Son Posta

Sene 9 — No. 3171 | Yazı işleri telefonu: 20203 | PAZARTESİ 29 — MAYIS 1939 | İdare işleri telefonu: 20203 | Fiatı 5 Kuruş

Büyük Kurultay bu sabah açıldı

Başvekil mühim bir nutuk söyledi

Hedefimiz Milleti, memleketi, iyiliğe, doğruluğa ve güzelliğe kavuşturmaktır

Ankara 28 — Başvekil Dr. Refik Saydam bu akşam radyoda, yarın açılacak olan C. H. Partisi Kurultayına dair bir konuşma yapmıştır.

Başvekilimizin bu konuşmasını aşağıya dercediyoruz:

Aziz yurddaşlarım,

C. H. Partisi yarın Ankarada Beşinci Büyük Kurultayını açıyor. Bu hâdise şunu ifade eder: Türk vatanının her bucağından seçilip gönderilen mümessiller, devleti idare edenlerle bir arayа gelerek geçen yıllarda başarılan ve önümüzdeki 4 yıl içinde başarılması gerekli olan memleket işlerini görüşüp karara bağlıyacaklardır. Bu itibarla Kurultayın toplanışı millî hayatımızın en feyizli kaynaklarından birinin faaliyete geçmesi demektir.

(Devamı 11 inci sayfada)

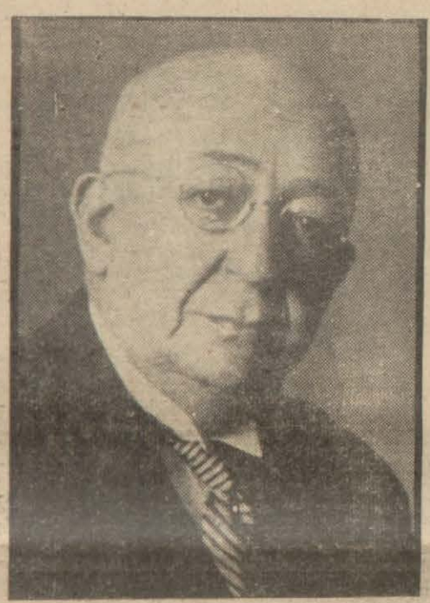

Başvekil Refik Saydam

Büyük kurultay bir hafta sürecek

Parti müstakil grupuna ayrılacak meb'uslar arasında kimler var?

Adnan Menderes — *Rana Tarhan* — *Halil Menteşe* — *Refik İnce*

(Yazısı 11 inci sayf anın 1 inci ve 2 nci sütunlarındadır)

G. Saray Beşiktaşı dün 3 - 1 mağlûb etti

Galatasaray - Beşiktaş takımları sahada halkı selâmlarken

(Dün İstanbulda yapılan futbol ve atletizm müsabakalarına ve Ankaradaki Greko - Rumen güreş birinciliklerine aid yazı ve resimleri 14 üncü sayfamızda bulacaksınız.)

Eski mütekaidlerin terfihi için yapılan tetkikler tamamlandı

TASAVVUR EDİLEN TERFİH ŞEKLİ

Askerî mütekaidlere evvelce kendilerinden kesilen yüzde yirmilerini iade ile beraber fevkalâde tahsisatlarına bir misil zam icra edilecek, sivil mütekaidlerin de fevkalâde tahsisatlarına bir misil zam yapılacak

Cümhurreisi güreşleri seyrettiler

Ankara, 28 (Hususî) — Bugün burada 4000 seyirri önünde devam edilen Türkiye Greko - Rumen güreş birincilikleri müsabakalarına Millî Şef İsmet İnönü de şeref vermişlerdir. Reisicümhur yanlarında Başvekil Dr. Refik Saydam, Dahiliye ve Hariciye Vekilleri, İstanbul ve Ankara Valileri olduğu halde stadı teşrif etmişler, güreşleri alâka ile takib eylemişlerdir.

Askerî bir heyet Londraya gidiyor

Orgeneral Kâzım Orbay

Ankara 28 (Hususî) — Ordu Müfettişi Orgeneral Kâzım Orbayın reisliğinde askerî bir heyetimiz yakında Londraya gidecektir.

Dün gece sokakta bir genç kız tabanca ile ağır yaralandı

Dün gece saat 20.30 da Sirkecide İstasyon sokağında aşk yüzünden bir yara -

(Devamı 11 inci sayfada)

Tarih müsabakamıza iştirak ediniz!

(Tafsilât 11 inci sayfada)

Meclise bir kanun lâyihası tevdi edilecek

Ankara 28 (Hususî) — Eski tekaüd kanunu hükümlerine göre maaş almakta olan mütekaidlerin terfihi için hükûmetin yaptırtmakta olduğu tetkikler tamamlanmıştır. Malî imkânlar da temin edilerek bu sınıf mütekaidlerin maaşlarına zam yapılması hususunda hükûmet, ilk fırsatta Büyük Millet Meclisine bir kanun lâyihası takdim edecektir.

11 bin askerî mütekaid ve 35 bin mülkî mütekaidi veya dul ve yetimlerini alâkadar eden bu mühim lâyihanın, Meclis yaz tatiline girmeden evvel, Meclise gelmesi ve kanuniyet kesbetmesi umumî bir arzu halindedir.

(Devamı 11 inci sayfada)

Maliye Vekili Fuad Ağralı

Türkiye sulh davasına mühim hizmette bulundu

Bir Fransız gazetesi diyor ki: "Türkiye, 20 seneden daha az bir zaman içinde ittifakı aranılan kuvvetli bir memleket olmuştur,,

Paris 28 — Epoque gazetesi bir makalesinde şöyle diyor:

«Fransa, İngiltere, Polonya, Romanya, Rusya, Türkiye ve Yunanistan: İşte Almanya ve İtalyanın her türlü taarruzuna karşı koymağa muktedir bir blok.

Türkiyenin bu bloka iltihakı Almanya ve İtalya için dehşetli bir darbe olmuştur. Türkler menfaatlerinin nerede olduğunu anlamışlar ve bu suretle sulh davasına mühim bir hizmette bulunmuşlardır. Eğer Almanya ve İtalya

(Devamı 11 inci sayfada)

Galatasaraylıların pilâv günü neş'eli geçti

İhtiyar genç Galatasaraylılar dün mektebde toplandılar, eski hatıralar canlandırıldı, abideye çelenk konuldu

Galatasaraylılar neş'e için de pilav yerlerken

(Yazısı 9 uncu sayfanın 1, 2 ve 3 üncü sütunlarında)

Hergün

Sulh: Siyaset Barometresi güzel Havaya doğru gidiyor

Yazan: Muhittin Birgen

Yazın ısıtan ve gevşeten havası geldi. Siyasî ufukta tedricî surette açılma alâmetleri artıyor. Kış sonunda, ilkbaharın ilk haftalarında çok bulanık, çok bulutlu, hattâ bazan şimşekli ve fırtınalı görünen gökyüzünde şimdi sulh güneşi, yaz güneşi ile birlikte parlıyor. Aylardanberi, «harb olursa?» «harb olacak mı?», «harb olacak!» diye endişe edenler, şimdi endişelerinin beyhude olduğunu görüyorlar ve bütün bu badire arasında kârlarının, korkulu haftalar ve hattâ aylar geçirmekten ibaret kaldığını anlıyorlar.

Ben, bu yazı sulh içinde geçireceğimizi söylediğim zaman banan inanmıyanlar çoktu. Fakat, şimdi bunlar da benim haklı çıktığımı görerek memnun olanlar arasındadır. Artık hükmümüzü verebiliriz: Bu yaz harb yoktur. Gelecek sene için ayrıca düşünürüz!

★

Evet, bu yaz harb yoktur. Bunu anlamak için iki ufka bir göz gezdirmek kâfi gelir. Birincisi siyasî ufuk: Orada günden güne açılma göze çarpıyor. Siyaset barometresi güzel havaya doğru yükseliyor. En sert sözlü ve çok silâhlı davacılar bile şimdi hafif sesle konuşuyorlar. Üç ay evvel söylediğim gibi: Onlar da, herkes gibi, yorgundurlar. Bu yorgunluğa rağmen, bir aralık gürültülü şeyler söylediler, hattâ silâh şakırdatmaktan da hâli kalmadılar. Fakat, bütün bunlar siyasî mücadelenin zaruretleri idi. Bu mücadele hayatı bunları arada bir zarurî hale getirir; çünkü dünya henüz müvazenesini bulmuş bir dünya değildir; müvazenesiz bir dünyada ise mücadele daha sert, daha gürültülü olur. Biz bu gürültülü münakaşaya bakmıyacağız ve gözlerimizi daha ziyade münakaşaları doğuran kuvvetlere, bunların hedeflerine dikkat edeceğiz. Böyle yaptığımız zaman mutlaka görürüz ki siyasî ufuk bu mevsim için, bu sene için günden güne temizleniyor.

İkinci ufuk ta dünyanın iktısadî ufkudur:

Üç haftadanberi dünya borsaları üzerinde dolaşan dikkatler görürler ki her şeyde tedricî bir sükûn ve huzura avdet hareketi vardır. Altının Avrupadan Amerikayi doğru yaptığı hicret son hafta içinde adetâ durmuş gibidir. Buğday ile mısır piyasaları henüz sağlam olmakla beraber ufukta herhangi bir endişeyi haklı gösterecek piyasa hareketleri yoktur. Bilhassa vadeli satışlar tamamen normaldir. Ayni zamanda bütün borsa kıymetlerinde herhangi bir fevkalâde hareket yoktur. Borsalar normal bir nabazan içinde sükûnetle, günlük hayatını takib edip gidiyor.

Hattâ, daha kuvvetli bir alâmet: İki haftadanberi demir ve çelik piyasalarında daha fazla bir sükûnet ve biraz da gerileme harekti vardır. Demek oluyor ki çelik ve demir ihtiyaçları - harbin en büyük ihtiyaçları - etrafta kendisini sıkıştırıcı bir hâdise olmak üzere hissettirmekten çıkmıştır.

Borsa hareketleri, borsa dedikoduları, siyasî hareketlerden ve siyaset dedikodularından daha çok kuvvetli harb ve sulh alâmetleridir. Bugünkü dünyanın bütün büyük borsaları harb ve sulh meselelerini örten esrara en mühim diplomatlarından çok daha kuvvetle vâkıftırlar. Borsalar, böyle buhranlı zamanlarda gelecek ayların bize getirecekleri ihtimalleri çok yakından takib ederler. Ekseriya, en yüksek mevkilerde bulunan devlet adamlarının kafalarının içine girmeğe bile muvaffak olan borsalar vardır. Şu halde, enternasyonal borsalarda sükûnet havası estiği müddetçe harbden korkmaya sebeb yoktur.

★

Yaz güneşi ile birlikte sulh güneşinin de meydana çıkmasında Türkiyenin büyük rolü olduğunu da unutmıyalım. Türkiye, son anlaşma kararını verinciye kadar daha ziyade kapalı ve bulutlu görünen siyaset ufku, Türkiyenin son kararını müteakib derhal açılıverdi. Güneşin şarkta doğduğu malûm olduğuna göre bunda da hayret edilecek bir şey olmasa gerek!

Yaz sulh getiriyor; onu sulh içinde geçireceğiz. Yaz sonunda da ayni şey. Fakat gelecek sene hakkında şimdilik hiç bir şey bilmiyoruz; hiçbir şey söyliyemeyiz. Dünya, o haldedir ki bugünün beyliği beylik olduğu gibi, bugünün sulhü de sulhtür: Bu seneyi sulh içinde geçireceğimizden emin olmak, geniş bir nefes almak için çok kâfi bir sebebdir!

Muhittin Birgen

Resimli Makale: Herşeyi zamanında..

Gençlikte hasıs, ihtiyarlıkta müsrif olmak ayni neticeyi verir. İnsanın ömrü mahrumiyetle geçer. Gençlikte kendi kendinizi mahrum etmişsinizdir, ihtiyarlıkta ise imkândan istifade etmenize mâni olan tabiatin kanunudur.

Herşeyi daima yarını düşünmek ve daima itidal sahasında kalmak şartile zamanında yapınız. Bugün yarına benzemez, yarın ise evvelki günden çok farklı olacaktır. Bugün saklıyayım yarın yerim demek, bugün yiyelim yarın bulurum demek kadar yanlıştır.

SÖZ ARASINDA

Kanadalı beşizler Kral ve Kraliçeye Takdim edildiler

Meşhur Kanadalı beşizlerin Torentoda İngiliz kral ve kraliçesine takdim edildiğini biliyorsunuz. Burada da onları, mürebbiyeleri ile birlikte kralın huzuruna giderken görüyorsunuz.

Kızını evlendiren baba ve romancı

Roger Vercel, son seneler içinde beynelmilel büyük bir şöhret kazanmış romancılardan biridir. Kendisi Fransızdır. Üslûbu ve tasvirlerdeki kudreti kendisini fevkalâde sevdirmiştir.

En fazla beğenilen eseri «Remorques» adını taşıyandır. Bu eserin karşılaştığı pek büyük rağbetten bilistifade, büyük bir Fransız film kumpanyası bunu filme çekmeğe karar vermiştir.

Muharrir film kumpanyasının isteğini kabul eylediğinden filmin çevrilmesine hemen başlanmıştır.

Geçenlerde Parise gelmiş olan Roger Vercel büyük bir hüsnü kabul görmüş ve stüdyoları gezmiştir. Sinema ve edebiyat hakkında radyoda halka hitaben birkaç söz söylemesi rica edilmiş. Ricayı derhal is'af eden muharrir şu sözleri söylemiştir:

«Eserini sinemaya veren bir romancı, kızını evlendiren bir babaya benzer!...»

Bu sözler Fransız edebiyat mahfellerinde çok beğenilmiştir.

Hergün bir fıkra

Suyun hakkı

Sütçü, şehirde sütünü satmış, köyüne dönüyormuş. Bir dere kenarında oturmuş. Paralarını cebinden çıkarmış. Saymaya başlamış. Sayarken birdenbire avucundaki paranın bir kısmını dereye düşürmüş, dere derinmiş, paraları oradan almaya imkân yokmuş. Sütçü geri kalan parayı hesablamış:

— Tamam, demiş, su kendi hakkından fazlasını almamış.

"Ümid,, elması Çalınmak Tehlikesinde

Meş'umluğu ile tanılan ve kraliçe Antuanta aid bulunan «Ümid» elmasının çalınmak tehlikesine maruz kaldığını bu sütunlarda yazmıştık. Şimdiki sahibesi madam Maklin, ihtiyat tedbiri olarak, artık hergün bu meşhur elması boynunda taşımaktadır.

Hiç bir şey satmıyan İşgüzar bir dükkân Sahibi

İngilterede garib bir dükkâncı yaşamaktadır. Bu zat her sabah hiç şaşmadan, saat sekizde Surreydeki boş dükkânını açmakta, süpürmekte ve hiç bir şey satmamak üzere tezgâhının başına geçerek bekleyemektedir. Zira dükkânda satılacak eşya namına tek bir mal yoktur.

Dükkâncı, müstakbel müşterilerine, ne iş yapacağını daha kararlaştırmadığını, ailevî sebebler yüzünden dükkânı kapalı tutmak veya başkasına kiralamak istemediğini söylemektedir.

Resimde bu garib adamla dükkânı görülmektedir.

İngiliz Başvekili karısını metediyor!

İngiliz başvekili Çemberlayn, Albert holde verdiği bir nutukta karısından sitayişle bahsetmiş ve:

«Karıma karşı beslediğiniz hissiyata teşekkür ederim. Karım benim bütün sırlarımı bilir ve hiç birini ağzından kaçırmaz. Hatalarımı nazikâne bir surette tashih eder ve lâyık olduğumu düşündüğü zamanlarda beni teşvik, methetmeği asla unutmaz. Unuttuğum bütün şeyleri hatırlar. Karım benim otuz yıldır, teselli bulduğum kaynağım ve hayat yoldaşımdır» demiştir.

Eski dost düşman oldu!

İngilterede muhafazakârlar partisi eski reis Lord Stonehaven Çemberlaynin bir nutkunda Almanlarla müstemleke içinde yeniden görüşebileceğine dair imada bulunmasını, onlara bu müstemlekelerin verilmesi şeklinde tefsir ederek, dostu başvekile, siyasî bir harb ilân etmiş bulunmaktadır. Lordun bu hareketi, mecliste başvekile karşı muhalefette bulunacağını göstermektedir.

Sözün kısası

Bizim pilâv

E. Talu

Dün, Galatasaray adını ebedileştiren tarihî irfan ocağının genç ihtiyar mezunları, sevgili mektebleri-nin cana çok yakın muhitinde senelik pilâvlarını yediler.

Gerek mektebimizin adı ve gerek bu pilâv toplantısı, son senelerde, bilenin bilmiyenin tarizlerine uğruyor.

Zannediyorlar ki Galatasaray tâbirindeki (saray) kelimesi genç talebe dimağlarına azçok bir irtica duygusu aşılar.. Pilâva bu derece düşkünlük ve sadakat de, Galatasaraylının fikirden ziyade mideye bağlılığını gösterir.

Ne odur, ne de o! Galatasaray tâbirini biz, oranın vefakâr evlâdı, bir kül halinde kabul etmiş ve öylece bellemişizdir. O şerefli ünvanı Galata ile saraydan mürekkeb bir acayib tâbir olarak benimsemediğimiz içindir ki o damın altında, sarayın tahakküm devrinde bile onun nüfuz ve tesirinden daima uzak kaldık. Demokrasinin adını ağza almak bile hatarlı iken, Galatasaray filen demokrattı. Hâlâ, bugünkü pilâv toplantılarımıza iştirak eden büyüklü küçüklü insanların samimî, teklifsiz ve mütesanid manzarası, hiçbir devirde sınıf farkı gözetmemiş olduğumuzun her yıl tekerrür eden canlı bir delilidir.

Galatasarayın üç çeyrek asra yaklaşan feyizli varlığı önünde, hürmetten başka bir his duymak mümkün değildir. Gelmiş geçmiş Galatasaraylılardan vatan hizmetinde can vermiş, hürriyet ve medeniyet uğrunda ömür tüketmiş-lerin sayısı hayret verecek kadar çoktur. Şehidlerimizin mübarek kemikleri, Çanakkalede, ve diğer serhadlerde mebzulen bulunur.

Pilâva gelince, o gün de arkadaşlarıma dediğim gibi, bizim için bir sembol-dür. Birer pirinç tanesi olan her birimizden koskoca Galatasaray pilâvı vücud bulmuştur. Nesilden nesle, Tanrının günü mekteb sofrasına getirilip konan pilâv karavanasından, ittihadın, tesanüdün ilhamını aldık; biribirimize karsı dost, vefakâr olmayı öğrendik.

Yılda bir kere, bir yandan seyrelip öbür yandan sıklasan saflarımızın vaziyetini görmek, gidenlere rahmet, gelenlere muvaffakiyet ve saadet dilemek maksadile toplanıyorsak fena mı ediyoruz?

Hepimizin nazarında, Galatasaray adı, Galatasaraylılık sıfatı, bütünü vatan adını taşıyan mukaddes varlığın içinde bizi ona daha ziyade bağlıyan şeylerdir.

Vatan aşkını, büyükler saygısını, vazife kutsiyetini biz o saçağın altında öğrendik. Kalblerimiz en yüksek heyecanlarla ilk defa orada çarptı.

Bunu unutmuyoruz.. Unutamayız. Ve mektebimizi, kapı ve pencereleri bu aziz vatana açıldığı için daima tebcil ederiz!

E. Talu

TAKVIM

MAYIS		
Rumî sene 1355 — Mayıs 16	29 — Resmî sene 1939	Arabî sene 1358 — Hizir 24

PAZARTESİ

GÜNEŞ S.	GÜNEŞ D.	Rebiülâhir 10	İMSAK S.	İMSAK D.
4	32		2	19
7	00		6	47

	Öğle S.	Öğle D.	İkindi S.	İkindi D.	Akşam S.	Akşam D.	Yatsı S.	Yatsı D.
4.	12	11	16	10	19	32	21	29
7.	4	39	8	38	12	—	1	58

Son Postanın TARİH MÜSABAKASI KUPONU No 3

İSTER İNAN, İSTER İNANMA!

Daha bir iki sene evveline gelinciye kadar İstanbulda kıymeti iki üç lirayı geçen kravat, altı yedi lirayı aşan gömlek, sekiz on liralık bir pijama almak istenildiği zaman Beyoğlunun ancak bir iki mağazasına gidilirdi. Şimdi üç liralık kravat, yedi liralık gömlek, on liralık pijama harcıâlem olmuştur. Emmönünden Sirkeci veya Bahçekapıya doğru vürüyünüz. Caddenin iki tarafını dolduran manifatura mağazalarının vitrinlerinde göreceğiniz etiketler üçün, yedinin, onun daima üstündedir. Daha aşağısını mı istiyorsunuz? Size:

— Mahmudpaşaya, yahud işportaya, diyorlar. Niçin?

Bir mecliste konuşuyorlardı. Düşünenlerden birisi, halkta refah ve servetin arttığına hükmetti, diğeri lüks eşya kullanma hastalığının artmış olması ihtimalinden korktu, bir üçüncü ise gümrüğün kıymet üzerinden değil, sıklet üzerinden alındığını, mademki âdi mala da, iyi mala da ayni ücret verilecektir, iyisinin getirildiğini söyledi. Fiat yüksekliğinin sebebini bu izah şeklinde buldu.

Müşahede bir hakikattir, altın devrinin tek (Pigmalyon) mağazası kâğıd devrinde yüzleşmiştir, fakat sebebinin kolaylıkla bulunabileceğine:

İSTER İNAN, İSTER İNANMA!

TELGRAF HABERLERİ

Amerika Hariciye Nazırı infirad politikasına şiddetle hücum etti

Hull, başka memleketlere meydan okumağa ve onlarla boğuşmağa âmade milletler yer yüzünde mevcud oldukça hiçbir memleket kendi sulhünü temin edemez, diyor

Şikago 28 — Hull, bir nutuk irad ederek infirad politikasına hücum etmiş ve beynelmilel mesai birliği siyasetinin müdafaasında bulunmuştur.

Hatib demiştirki:

Ferdlerin ve milletlerin hayatlarını tehdid eden bir devirde yaşıyoruz. Şiddet tehdidi, bir kâbus gibi dünyanın üzerine çökmüştür. Gayelerine ulaşmak için müsellâh kuvvet kullanmamağa âmade olduklarını ilân eden ve bu suretle tehdide maruz milletleri mutavaat veya müsellâh müdafaa şıklarından birini ihtiyar etmek mecburiyetinde bırakan devlet adamları misli görülmemiş bir mes'uliyet yükü altında bulunuyorlar.

Hull, bir harbin ne gibi felâketlere bais olacağını ehemmiyetle kaydettikten sonra şöyle demiştir:

Daha şimdiden cihan esliha imalâtı yüzünden insan enerjisi ve maddî vesait ve menabi büyük zıyalara uğramıştır.

Hatib, Amerikanın millî iktisadiyatının inkişafı hususunun buna uygun bir harici siyasetle müterafik olması lüzumuna binaen ekseriya yekdiğerine tabi ve merbut olan birçok dahilî ve haricî meselelere karşı koymak mecburiyetinde olduğunu söylemiştir. Bunun aksini düşünmek, esaslı bir hatadır ve bu hata infiradın sebebini doğurmaktadır.

İnfirad siyasetinin büyük millî meselelerimizin hallini daha ziyade kolaylaştıracağına inanmaktan daha felâketengiz bir vehim olamaz. Fazla olarak infirad siyasetinin memleketi harb muhataralarına karşı himaye edeceğine inanmak da doğru değildir. Hiç bir memleket, göz dikmiş oldukları şeyleri kuvvetle elde etmek için başka memleketlere meydan okumağa ve onlarla boğuşmağa âmade milletler yer yüzünde mevcud oldukça, sadece sulh arzusunda bulunduğunu beyan etmek suretile kendi sulhünü temin edemez ve bu şerait altında sulh, meydan okuyana zelilâne mutavaattan başka bir suretle temin olunamaz.

(A.A.)

İngilterede her ay 1.000 tayyare inşa ediliyor

Harb zuhurunda senede 40 bin tayyare yapılacak

Londra 28 (A.A.) — «Sunday Times» yazıyor:

İngilterenin halihazırda ayda bine yakın tayyare inşa ettiği salâhiyettar mahfellerde söylenmektedir.

İngilterenin tayyare inşaatı son aylar zarfında o kadar inkişaf etmiştir ki program mucibince altı ay sonra yapılması lâzım gelen inşaat daha şimdiden ikmal edilmiştir.

Bu gazetenin bildirdiğine göre İngilterede ve dominyonlardaki geniş mikyasta inşaat projeleri tahakkuk ettikten sonra harb zuhurunda İngiltere senede 35 - 40 bin tayyare inşa edebilecek, bu suretle ilk hat tayyarelerinin beş veya altı haftada bir kere tecdidine imkân hasıl olacaktır.

İngiliz ordusu tayyarelerinin kıymeti ve teknik evsafından bahseden gazete Hawker - Hurricane avcı tayyarelerinin en seri Alman tayyarelerine faik bir süratle uçabildiklerini kaydetmektedir.

Sunday Times, hava nezaretinin her şeyden evvel memleketin müdafaasını temin için avcı tayyarelerinin inkişafına ehemmiyet verdiğini hatırlatmakta ve İngilterenin yakında bu tayyarelerden istenilen miktarda inşa ettikten sonra bombardıman tayyarelerinin miktarını da arttıracağını ilâve etmektedir.

Alman propaganda nazırı yakında Danzige gidiyor

Danzig makamatı Nazi faaliyetlerinden dolayı 32 kişiyi muhtelif hapis cezalarına mahkûm etti

Varşova 28 — Polonya gazetelerinin Danzig'den öğrendiklerine göre Danzig makamatı Nazi faaliyetlerinden dolayı 32 kişiyi tevkif etmişlerdir. Bunlar 6 haftadan üç seneye kadar muhtelif hapis cezalarına mahkûm olmuşlardır.

Diğer taraftan «Guniec Warszawski» gazetesi Alman Propaganda Nazırı Göbbels'in 7 Haziranda Danzig'e gelerek nasyonal sosyalist partisinin tertib ettiği spor şenliklerinde bulunacağını yazmaktadır.

Bundan başka, Danzig nasyonal sosyalist partisi reisi Förster ve âyan reisi Greiser yortuları geçirmek üzere Şarkî Prusyaya gitmişlerdir.

Bir Alman mahkûm edildi

Varşova 28 (A.A.) — Polonya tebaasından Alman Bertold Polonya devletini ve devlet reisini tahkir ettiğinden dolayı 9 ay hapse mahkûm olmuştur.

Varşova 28 — Milletler Cemiyetinin Danzig fevkalâde komiseri Burckhardt Varşovaya gelmiştir.

Danzig'de vazifelerinin çerçevesini aşan bir iş yapacağına dair bir İsviçre gazetesinin verdiği haberin doğru olup olmadığı sualine cevab veren Burckhardt demiştir ki:

Böyle hiçbir şey derpiş edilmemiştir. Esasen böyle bir teklifi kabul edemezdim. Bütün bunlar uydurma şeylerdir.

Fevkalâde komiser Polonya hariciye nazırı Bek tarafından kabul olunmuştur.

Bek'le görüştükten sonra da Buckhardt Fransız ve İngiliz büyük elçilerini ziyaret eylemiştir.

Buckhardt, Varşovadaki ikameti esnasında Danzig meselesine memur Üçler komitesinin azalarile temas ettikten sonra vazifesi başına gitmiştir.

Harbi kabul, esarete düşmeğe müreccahtır

Fransız Başvekili ve Amerikanın Paris büyük elçisi siyasî birer nutuk söylediler

Paris 28 (A.A.) — Bir Fransız - Amerikan toplantısında nutuk söyliyen Başvekil Daladye Fransız - Amerikan dostluğundan ve son ayların enternasyonal gerginliklerinden bahsettikten sonra demiştir ki:

Maamafih Fransa sulhü kurtarmak ümidini terketmek istemiyor. Fransa, hiç yorulmadan ve hiç korkmadan ne kadar icab ederse o kadar uzun müddet devam edecaktır.

Amerikan büyük elçisi Bullitt de bir nutuk söyliyerek demiştir ki:

Milletler de tıpkı ferdler gibi ekseriya çok ağır vaziyetlerden birine katlanmak mecburiyetinde kalırlar. Meselâ bir millet esareti kabul ederse harbin önüne geçebilir. Fakat Garbın bütün büyük milletleri için olduğu gibi biz Amerikalılar için de harbi kabul etmek esarete düşmeğe müreccahtır. Hürriyet için ölmek asla boş bir şey değildir.

Bullitt, demokrasilerin teşriki mesai yolundaki gayretlerine işaret etmşitir.

Cümhurreisinin gençliğe iltifatları

Ankara 28 (A.A.) — 19 Mayıs gençlik bayramı münasebetile Beden Terbiyesi Genel Direktörlüğünün Millî Şef İsmet İnönü'ye gençliğin bağlılık ve tazimatını arzeden telgrafı ile Reisicümhur tarafından verilen cevabı aşağıda dercediyoruz:

İsmet İnönü
Cümhurreisi
ANKARA

Büyük ve sayın Şefimiz,

Gençlik ve spor bayramı vesilesile beden terbiyesi ve spor hareketleri tezahürü yaparak neş'e içinde bu günü kutlamak için yurdun her tarafında meydanlara toplanmış olan bütün Türk gençleri ve sporcuları yurda faydalı olmak üzere her emri candan bağlılıkla yapacaklarına and içmişler ve istenilen zamanda, istenilen yerde bütün maddî manevî varlıklarını ve hayatlarını Yüce Şefimizin tek emrin hazır bulunduklarını arzetmeğe vasıta olmaklığımı benden rica etmişlerdir. Türk gençliğinin bu kalbî arzusuna vasıta olmak bahtiyarlığına yüksek itimadınızla mazhar olmaktan mütevellid şükranlarımı arzederek saygı ile ellerinizden öperim Aziz Şefim.

Beden Terbiyesi Genel Direktörü Tümgeneral Cemil Taner

General Cemil Taner
Beden Terbiyesi Genel Direktörü
ANKARA

İdman bayramında gençliğin bize gösterdiği manzara bugün için kıvanç ve yarın için ümid ve inanç vericidir. Bu güzel başarılardan dolayı bütün dünyada kuvvetin ve civanmerdliğin remzi olan asîl Türk gençliğini ve onu sevk ve idare edenleri takdir ve muhabbetle tebrik ederim.

Japonlar bir Alman vapurunda araştırma yaptılar

Şanghay 28 (A.A.) — «Reuter»:

Bir Japon harb gemisi Şanghay'a gitmekte olan Alman «Sauerland» vapurunu durdurmuş ve Japon sübayları Alman vapuruna çıkarak 20 dakika kadar araştırmalar yapmıştır.

Bu hâdise hakkında izahat veren «China Press» gazetesi, Şanghay'daki Alman başkonsolosunun keyfiyeti Japon makamatı nezdinde protesto ettiğini yazıyor.

Millî Müdafaa Teklifleri Kanunu

Ankara 28 (Hususî) — Harb teklifleri kanun lâyihasının muhtelit encümende müzakeresi tamamlanmış ve meclis umumî heyetine sevkedilmiştir. Bu lâyiha yalnız harb zamanında değil, manevra gibi hallerde de yurdaşlara vazifelere tahmil ettiğinden encümende «Millî müdafaa teklifleri kanunu» ismini almıştır.

Yeni barem Kanunları

Ankara 28 (Hususî) — Bütçe encumeni barem kanun projelerini önümüzdeki günlerde matbaaya verecektir. Bu projeler Haziran ayı içinde meclisi umumî heyetinde müzakere edilecektir. Yeni barem kanunlarının umumî hükümlerinin Temmuzda ve esaslı malî hükümlerinin de Eylûl veya Birinci teşrin aylarında tatbikına geçilmesi muhtemeldir.

Enver (Paşa) nın iki Kızı memleketimize Dönmek istiyorlar

Ankara 28 (Hususî) — Enver (Paşa) nın hâlen Fransada annelerinin yanında bulunan iki kızının memleketimize dönebilmeleri için Büyük Millet Meclisine bir kanun lâyihası takdim edileceği haber verilmektedir.

Bunlardan doktor Mahıpeyker, Paris tıb fakültesini iyi derece ile ikmal etmiş ve Fransada tababet icra etmek salâhiyetini kazanmıştır.

Davis kupası maçları

Paris 28 (A.A.) — —Davis kupası— Wimbledon'da İngiltere Fransaya 3 - 2 galib gelmiştir Brükselde, Belçika, Norveçe 2-0 galibdir. Milanda Yugoslavya, İtalyaya 2-1 galibtir.

Yunan adalarında deniz üsleri tesis edilmiyor

Atina 28 (A.A.) — Atina ajansı. Yunan adalarında deniz üsleri tesis edilmekte oldığuna dair bazı yabancı gazetelerde çıkan haberleri kat'î olarak yalanlamaktadır.

Keza mezkûr ajans, Korent kanalının kasden kapatıldığı hakkındaki haberin de tamamen hayalî olduğunu bildirmektedir.

İktısad, Nafıa, Ticaret ve Münakalât Vekâletleri teşkilât kanunları

Ankara 28 (Hususî) — Yeni kurulan Ticaret ve Münakalat Vekâletleri münasebetile ikiye bölünen İktısad ve Nafıa Vekâletleri teşkilâtını yeniden tanzim eden kanunlar 31 Mayısta meriyete girecektir. Her dört Vekâlette yeni kanunlara göre tayinler yapılmış ve tayin listeleri tasdika arzedilmiştir.

Sovyetler Polonyaya askerî malzeme verecekler

Paris 28 (A.A.) — «Le Soir» gazetesinin verdiği bir habere göre Polonyanın askerî kuvvetini arttırmak için Sovyetler Birliği tarafından verilecek malzeme meselesini görüşmek üzere Polonya hariciye nazırı, Sovyet hükûmetinin daveti üzerine, Moskovaya gidecektir.

Ankarada spor hareketleri

Ankarada yapılan Greko-Rumen güreşleri dün neticelenmiştir. Yukarıdaki resimde güreşleri seyreden Vekiller ve İngiliz büyük elçisi görülmektedir.

Faşist kadınların Geçid resmi

Roma 28 (A.A.) — Faşist fırkası teşekküllerine mensub olan 70,000 kadın ve genç kız, faşizmin kadın kuvvetlerinin ilk toplantısının yapılmakta olduğu Romaya gelmişlerdir.

15,000 kadın ve kız, bu sabah Duçe hazır olduğu halde Via İmpero'da bir geçid resmi yapmışlardır.

Sabahtan Sabaha

Hatır, gönül

Bir büyük müessese. Binlerce memuru var. Memleketin her kıyısile münasebeti var. Bol parası da var. Bu müessese memurlarına kolaylık olsun diye bir «Kooperatif» kuruyor. Piyasadan mal alan bakkallar gibi ikinci, üçüncü elden mal almıyor. Kendi memurları ve kendi vesaiti ile malı yerinden alıyor ve nakliye ücreti vermeden kendi vesaiti ile depolarına istif ediyor. Maksadı memurlarını piyasa bakkallarından kurtarmaktır. Böyle bir müessesenin ziyan etmesine imkân var mıdır? Müşterisi de kendisi, satıcısı da kendisi, tahsil memuru da kendisi.. Fakat ne oluyor, nasıl oluyor bu kooperatif bu işi yüzüne gözüne bulaştırıyor. Yüzde yirmi batağı olan ve piyasadan püksek fiatla mal alan mahalle bakkalı kâr ediyor da malı doğruca yerinden alan, kendi vasıtalarile nakleden ve memurlarının maaşlarından keserek az çok kârla satan bu müessese ziyan ediyor. Bu müessesenin Denizyolları kooperatifi olduğunu gazetelerde okuduk ve gene bu tafsilâttan anladık ki bu müessese yüksek memurlara haklarından fazla mal vermiş. Küçük memurlara da az veren candan, çok veren maldan diye tortusu ikram edilmiş.

İşte elinde yüz binlerce lira sermayesi, yüzlerce bedava nakil vasıtası ve binlerce hazır müşterisi ile koca bir kooperatifin top atmasının hikâyesi.

İstanbul Belediyesinin 700 bin liraya kurduğu Esnaf Bankasının macerası da bunun ayni idi. Kuruluştaki maksadla batıştaki sebeb aynidir.

Herhangi işe hatır, gönül, ayrı gayri girdi mi ondan hayır gelmez. Esnaf Bankası işinde dediğim gibi bu kafa ıle hareket eden müessesesye belediyenin yedi yüz bini, Denizyollarının üç yüz bini değil, Rokfellerin milyarları takat getirmez.

Ticarette sistem birdir. Değişmez. Ticarette her şey vardır. Hattâ yalan bile. Fakat bir şey yoktur: Hatır, gönül.

Bürhan Cahit

İstanbul ve mülhakatında ziraî vaziyetin ıslahı

Geçen bir yıl zarfında yapılan işler köylü için çok faydalı oldu, birçok yeni fidanlıklar, koruluklar tesis edildi

İstanbul Vilâyeti mülhakatının ziraî vaziyetinin ıslâh ve tekemmül ettirilmesi için, Vilâyet Ziraat Müdürlüğünün 939 hesab yılı bütçesine mühim tahsisat ayrılmıştır.

Gelecek sene yapılacak olan işlerin esaslı bir programı hazırlanmıştır. Bu program, geçen seneler zarfında yapılan çalışmaların randıman derecesi göz önünde tutularak hazırlanmıştır.

Haziran bidayetinden itibaren, yani tahsisat alınır alınmaz hemen çalışmalara başlanacaktır.

Yaptığımız tahkikata nazaran, geçen sene İstanbul Vilâyeti sınırları içinde başarılan işlerin başlıcaları şunlardır:

Haydarpaşa lisesinin önündeki boş sahada başlanmış olan ağaç dikme ameliyesi bitirilmiştir. Buraya, yapılan plân mucibince 1496 ağaç dikilmiştir. Bu ağaçların 360 ı fıstık çam, 155 i Haleb çamı, 150 si mazı, 50 si âdi selvi, 4 ü kara yemiş, 6 sı malta eriği, 25 i Ligüstrum —bodur tezyinat ağacı— olmak üzere 846 tanesi kışın yapraklarını dökmiyen; 350 si dişbudak, 50 si akasya, 100 ü gladiçya, 80 ni çınar, 70 i gülibrişim olmak üzere 650 tanesi yaprağını döken ağaçlardır.

Bu suretle Haydarpaşa lisesinin önündeki çıplak saha, sahile kadar tamamen ağaçlanmış bulunmaktadır.

Ziraat Müdürlüğünün seyyar aşı memuru, sırasile Çatalca, Silivri, Üsküdar ve Şile kazalarının köylerine giderek gerek köylülere, gerek köy mekteblerinde talebelere aşı tatbikatını göstermiştir. Seyyar aşı memuru faaliyete devam etmektedir ve 939 hesab yılı bütçesinde bu cihet daha fazla takviye olunacaktır.

Geçen ziraat mevsiminde Vilâyet tahsisatı ile, Adapazarı ıslâh istasyonunca elde edilen 5000 kilo yeni tip buğday, 19.000 kilo çok verimli olan karakılçık buğdayı, 20.000 kilo Cümhuriyet buğdayı, 1500 kilo kurağa mütehammil mısır köylüye tevzi edilmiştir. Gelecek ziraat mevsiminde de bu tevziata devam olunacak ve bu suretle köylünün elindeki bozuk tohumlar tamamen ıslah edilecektir.

Bu sene Eyübün Alibey, Çatalcanın Yağuplu ve Kavaklı, Üsküdarın Umraniye, Bakırköyün Firizköy ve Yenibosna, Şilenin Ahmedli, Yaylâlı, Gökmuslu ve Şuayibli, Yalovanın Çınarcık, Kartalın Saferusta, Turna, Kurtdoğmuş ve Paşaköy, Silivrinin Mimar Sinan, Tepecik ve Anarşa köylerinde ceviz korulukları tesis edilmiştir.

Bunlardan başka Bakırköyün Siyaveşpaşa, Şilenin Tepeköy ve Yaylâlı, Kartalın Maltepe, Silivrinin Gelevri, Üsküdarın Sultançiftliği köylerinde de bademlikler vücude getirilmiştir.

Bu fidanlıkların tesisi için kullanılan ceviz ve bademler, parasız olarak Büyükdere meyva enstitüsünden alınmıştır.

Gerek bademlik ve gerek cevizlikler, birer nümune fidanlığı mahiyetindedir ve o civar halkı için güzel bir tecrübe ve teşvik vesilesi olmuşlardır.

Ayni zamanda, Kartalda mandalina bahçesi tesis olunmuştur.

Şile kazasının köylerine 16.400 fındık fidanı dikilmiştir.

Bütün mülhakatta bulunan köy fidanlıklarına yardım edilmiş ve Kâğıdhanede, Üsküdarda, Yalovada, Bakırköyünde bulunan köy fidanlıklarına da ayrıca, Vilâyetin teşvik tahsisatından yardım meblâğları ayrılmıştır.

Vilâyetin teşvik tahsisatından ayrılan para ile 6 tane selektör makinesi alınmış ve bunların iki tanesi Çatalcaya, 2 tanesi Silivriye, 1 tanesi Kartala, 1 tanesi Bakırköyüne yollanmıştır.

Geçen sene muhtelif kazalara 17 tane triyör —kalbur makinesi— gönderilmiş ve bu makineler ile 700.000 kilo tohum temizlenmiştir.

Kütahya - Balıkesir hattı ihtilâfı

Hükûmet ve Alman şirketi delegeleri bugün toplanıyorlar

Kütahya - Balıkesir hattını yapan Alman Julius Berger şirketile hükûmetimiz arasında çıkan bazı ihtilâflar hakkında, Yunanistanın Paris elçisi M. Politis'in hakemliği altında, delegemizle temaslarda bulunacak olan Alman şirketinin mümessili doktor Şnyemvind dün sabah semplon ekspresile şehrimize gelmiştir. Doktor Şnyenvind dün sabah semplon ekspresile delegemiz Sinob meb'usu Yusuf Kemal Tengirşenk tarafından karşılanmış ve doğruca Park Otele gitmiştir.

Kütahya - Balıkesir hattının müteahhidi olan Julius Berger şirketi, hattın inşaat masrafları hakkında, hükûmetimizden birkaç milyona baliğ olan bir para istemektedir. Bu yüzden şirketle hükûmetimiz arasında bir takım ihtilâflar çıkmış ve beynelmilel tanınmış hukukçulardan Yunanistanın Paris elçisi M. Politis bu meseleyi halletmek üzere hakem olarak seçilmiştir. Alman şirketi delegesi ve delegemiz Yusuf Kemal ihtilâfa aid iddianamelerini hakeme tevdi etmişlerdir. M. Potis ve iki taraf delegeleri bugün öğleden evvel Vilâyet binasında toplanarak temaslara başlıyacaklardır.

Gazi köprüsü İnşaatı ilerlemiyor

Unkapanı ile Azabkapı arasında yapılmakta olan «Gazi» köprüsünün inşaatı devam etmektedir. Köprünün dubalarının kısmıazamı yerlerine takılmış ve muhtelif dubaların birbirlerine bağlanmaları ameliyesi hemen hemen tamamlanmış gibidir. Köprünün seyrüsefere ve yürüyüşe elverişli bir hale gelebilmesi için demir kısımların ferşiyatı yapılmaktadır.

Unkapanı civarında oturan halk ve araba, kamyon ile malzeme nakliyatı yapan tacirler inşaatın yavaş yavaş ilerlemesinden çok mutazarrır olduklarını söylemekte ve köprünün kış mevsimine kadar tamamlanmasını temenni etmektedirler.

Poliste :

Bir yangın başlangıcı

Fenerde tamir edilmekte olan Sadiye aid 62 numaralı Deniztaş vapurunda oksijen kaynarken kıvılcımlar bitişikteki mazot tenekesine isabet etmiş, yangın çıkmıştır. Yangın etrafa sirayet etmeden söndürülmüştür.

Bir adam balıktan zehirlendi

Kartalda Karanfil sokağında oturan Mustafa oğlu Sami, dün, Eminönü Balıkpazarında balık yemiş, biraz sonra zehirlenme alâimi gösterdiğinden Cerrahpaşa hastanesine kaldırılmıştır.

Tramvay, arabayı parçaladı

Dün, Şişliden Tünele giden vatman Mehmed Sayındır'ın idaresindeki tramvay arabası, Bomontide ayni istikamete giden Hüseyinin 419 numaralı at arabasına çarpmış, arabayı parçalamıştır. Ağır surette yaralanan Hüseyin, hastaneye kaldırılmıştır.

Toplantılar :

Beyoğlu Fıkaraperver Kadınlar Cemiyetinin toplantısı

Beyoğlu Fıkaraperver Kadınlar Cemiyetinden: Ahiren mevkii mer'iyete vazedilmiş olan 3512 numaralı cemiyetler kanunu ahkâmına tevfikan idare heyeti tarafından hazırlanmış olan Beyoğlu Fıkaraperver Kadınlar Cemiyetinin ana nizamnamesi okunup tasvib olunmak üzere bilûmum aza, 1939 yılı mayısının 31 inci Çarşamba günü cemiyet merkezi olan Beyoğlunda, Telgraf sokağında 9-11 numaralı dairei mahsusasında saat 15 te yapılacak umumi içtimaa davet olunurlar.

İdare Heyeti

Türk Kültür ve Yardım Birliğinin

Balat Türk Kültür ve Yayım Birliğinde dün öğleden evvel bir toplantı yapılmıştır. Bu toplantıda yeni cemiyetler kanununa göre tanzim olunan nizamname üzerinde görüşülmüş ve yeni nizamname madde madde okunarak kabul ve tasdik olunmuştur.

Vali Lûtfi Kırdar Yarın Ankaradan Geliyor

Vilâyet ve Belediyeye aid muhtelif işler hakkında temaslarda bulunmak üzere birkaç gün evvel Ankaraya giden Vali ve Belediye Reisi doktor Lûtfi Kırdar, yarın şehrimize dönecektir. Belediye ve Vilâyet bütçeleri yüksek tasdika arzedildiğinden ve şehrimize aid bazı işler de alâkadar Vekâletlerce intaç olunduğundan Vali şehrimize gelir gelmez Ankarada aldığı neticelere göre bu işlerin tatbikına başlıyacaktır.

Bir otomobil 6 yaşında bir çocuğa çarptı

Bayram sokağında Pamuk apartımanında oturan 6 yaşlarında Potiya, Tarlabaşından geçerken şoför Girgiboğlu Ezdopo'nun idaresindeki 286 plâka numaralı Kampon'un sadmesine maruz kalmış, yaralanmıştır. Şoför yakalanmıştır.

Nöbetçi eczaneler

Bu gece nöbetçi olan eczaneler şunlardır:

İstanbul cihetindekiler:

Şehzadebaşında: (Asaf), Eminönünde: (Bensason), Aksarayda: (Sarım), Alemdarda: (Sırrı Asım), Beyazıdda: (Belkıs), Fatihte: (Husameddin), Bakırköyünde: (Hilâl), Eyübte: (Eyübsultan).

Beyoğlu Cihetindekiler:

Tünelbaşında: (Matkoviç), Kalyoncuda: (Zafiropulos), Taksimde: (Kemal Rebul), Şişlide: (Pertev), Beşiktaşta: (Süleyman Receb).

Boğaziçi, Kadıköy ve Adalardakiler:

Kadıköyünde: (Yeni Moda, Merkez), Üsküdarda: (Ömer Kenan), Sarıyerde: (Osman), Adalarda: (Şinasi Rıza).

Beynelmilel Kanser Mücadele Birliği Reisi şehrimizde

Beynelmilel kanser mücadele birliği reisi doktor Gandard ve refikası dün sabah semplon ekspresile şehrimize gelmişlerdir.

Fransa âyan meclisi azasından bulunan ve evvelce sıhhiye nazırlığı yapmış olan M. Gandard, Sirkeci garında Kanser Mücadele Cemiyeti umumî kâtibi operatör Kâzım İsmail Gürkan tarafından karşılanmıştır.

M. Gandard, Üniversitenin misafiri olarak şehrimizde bir hafta kadar kalacak ve Üniversitede kansere dair bir konferans verecektir.

Kanser mücadelesinin son vaziyeti hakkında dün kendisile görüşen gazetecilere Birlik reisi şunları söylemiştir:

— Kanserin sebeblerini bulmak yolundaki araştırmalar henüz neticelenmiş değildir. Fakat ümid verici tetkiklere devam ediyoruz. Bütün dünyanın bu meseleye karşı gösterdiği büyük alâka sayesinde, tetkiklerden yakında müsbet neticeler alınacağını umuyoruz. Tedavi hususunda bulunan çareler çok faydalı olmaktadır.»

Beynelmilel kanser kongresi Eylûlde Nevyorkta toplanacak ve hayvanat üzerinde tecrübe ile vücude getirilen kansere aid raporlar görüşülecektir.

Gümrükler başmüdürü Edirneye gitti

Gümrükler başmüdürü Methi, dün Edirneye hareket etmiştir. Başmüdür Edirne ve Uzunköprüde gümrük işleri üzerinde tetkikler yapacaktır. Gümrükler başmüdürü, hududda yapılmakta olan gümrük binası inşaatını da gözden geçirecek ve Uzunköprüde yapılması kararlaştırılan memur evleri hakkında incelemelerde bulunacaktır.

Zahire borsasında bir haftalık vaziyetin hülâsası

Hafta içinde arpa fiatları yükselmiş, yapak üzerinde de hararetli muameleler olmuştur

Buğday ve arpa rekoltelerinin az olduğu hakkında haberler alınmaktadır. Ofisin nâzım rolünü ifası, buğday piyasasında müessir olmakta devam etmektedir. Arpa fiatları yükselmekte olduğu gibi yapak üzerine de hararetli talebler vukubulmaktadır. Av derileri stoklarının da kısmı küllisi satılmıştır.

BUĞDAY: Bu hafta zarfında da buğday fiatlarında bir değişiklik olmamış, Toprak Mahsulleri Ofisi muntazaman piyasaya buğday arzederek fiatlardaki istikrarı temin etmekte bulunmuştur. Piyasaya 2168 ton buğday gelmiş ve cinslerine ve menşelerine göre normal fiatlarla satılmıştır.

1-2 çavdarlı ekstra ekstra Polatlı malları 6,25-6,30, 4-5 çavdarlı Ankara ve ayarı mallar 5,30-5,32, 9-10 çavdarlı Konya ve ayarı mallar 5,20-5,27, 1-2 çavdarlı ekstra Anadolu sertleri 5,10-5,12, 9-10 çavdarlı Trakya malları 5,08-5,11, Trakya ve Anadolu kızılcaları 5,30-5,32 kuruştur.

ARPA: İtalya için külliyetli miktarda arpa mübayaa edilmekte olması, diğer taraftan bu yıl arpa rekoltesinin noksan olacağı hakkındaki tahminler fiatların ehemmiyetli miktarda yükselmesini intaç etmiştir. Diğer taraftan piyasaya da gayet az mal gelmektedir. Hafta içinde gelen malın miktarı 207 kuruştur ve fiatlar 5 kuruşu bulmuştur.

SUSAM: Piyasaya fazla mal arzedilmesi, Rusya ve Romanyaya ihracat olmaması ve Trakya, Antalya, Fethiye, Anamur, Mersin ve Fenike gibi susam istihsal mıntakalarından mahsulün iyi olduğu hakkında haberler gelmesi fiatların düşmesini intaç etmiştir.

Yeni çift çuvallı mallar iskele teslimi 19,10-19,20 kuruştur.

TİFTİK: Hafta sonlarında satışlar azalmış olmakla beraber müstahsilin piyasaya fazla mal arzetmemesi dolayısile fiatlar eski vaziyetini muhafaza etmiştir. Satılan tiftik miktarı 425 balya, müvaredat 198 tondur.

Fiatlar oğlak 125-127, Karahisar, Kütahya, Eskişehir, Yozgad malları 112-115, Ankara, Bolvadin, Polatlı, Beypazarı malları 112-115, Bolu, Gerede, Çerkeş malları 100-105, Kastamunu ve Zafranbolu malları 110-115, Konya damgalı 108-110, Konya ova malları ve Mardin ayarları 90-95, çengelli 100, deri malları 73-76 kuruştur.

YAPAK: Stoklar tamamen tükenmiş ve bu sebeble talebler karşılanamamıştır. Gerek yerli fabrikaların ve gerekse dış piyasaların talebleri devam etmekte ve bundan başka yerli fabrikalar istihsal mıntakalarında da hararetli faaliyet ibraz etmektedirler. Hafta zarfında 650 balya satış ve 139 ton müvaredat kaydedilmiştir. Piyasa sağlam, fiatlar yükselmeğe meyyaldir. Trakya, Bandırma, Bursa ayarı mallar 62-63, Çanakkale, Gelibolu, İzmir, İzmit malları 57-58, Yozgad, Eskişehir, Kütahya ve ayarı malları 51-52, Ankara, Polatlı, Konya, Kırşehir orta mallar 50-51, Trakya ve Anadolu yıkanmış yünleri 73-76, tabak yünleri 50-55 kuruştur.

DERİ: Dış piyasalardan muhtelif deriler üzerine alâka ve talebler vardır. Almanya için bilhassa oğlak ve keçi derileri aranmaktadır. Piyasa sağlamdır.

Fiatlar keçi derileri çifti 180-200, oğlak çifti 130-135, kuzu çifti 140-160, sığır kuru kilosu 58-61, sığır salamura 40-42, koyun hava kurusu 58-60, koyun tuzlu 48-50 kuruştur.

AV DERİSİ: İki üç senedenberi birikmiş olan stoklar hemen hemen tamamen erimiştir. Mevcud 75-80 bin miktarındaki tilki stokları ancak 10 bin kadar kalmış ve bunlar için de talebler devam etmektedir. Bu mallar Almanya için aranmaktadır. Sansar derilerine İngiltere için talebler devam etmektedir ve stok 2500 kadar kalmıştır. Amerika için kurd, çakal, yaban kedisi gibi kaba mallar aranıyor. Tavşan stokları tamamen tükenmiş ve gelen mallar Danimarka, Almanya, Amerika ve diğer piyasalar için satılmakta bulunmuştur.

Fiatlar Karadeniz malları sansar çifti 25-30, tilki 380-450, porsuk çifti 390-420, tavşan 17,5-18,5 kuruştur.

Istanbul C. Müddei Umumiliğinden

İstanbul ceza ve tevkif evleri ihtiyacı için 1/6/939 gününden 31/5/940 günü akşamına kadar satın alınacak 220000 iki yüz yirmi bin kilo ikinci nevi ekmek kapalı zarf usulile eksiltmeye konmuştur. Muhammen bedeli 19800 lira olup muvakkat teminatı 1485 liradır. İstekliler şartnameyi tatil günlerinden maada her gün mesai saati hitamına kadar Sirkecide Âşirefendi sokağında 13 numarada Adliye Levazım dairesinde görebilirler. Eksiltme 12/6/939 Pazartesi saat 14 de Yenipostahane arkasında 13 numarada Adliye Levazım dairesinde yapılacaktır. Eksiltmeye girecekler zarflarını eksiltme saatinden bir saat evveline kadar İstanbul Adliye Levazım dairesinde toplanacak Satınalma Komisyonu reisliğine numaralı makbuz mukabilinde bizzat vermeleri veyahud dış zarfı mühür mumu ile kapatılmış ve ismile açık adresi ve hangi işe aid olduğu yazılması suretile ayni saate kadar iadeli taahhüdlü olmak üzere mektubların gönderilmesi posta gecikmesinden dolayı mes'uliyet kabul edilmiyeceği ve ilân masrafının müteahhide aid bulunduğu ilân olunur. (3528)

Nafıa Vekâletinden:

10/6/939 Cumartesi günü saat 10 da Ankarada Nafia Vekâleti binası içinde malzeme müdürlüğü odasında toplanan malzeme eksiltme komisyonunda cem'an 4930 lira muhammen bedelli Konyada Çumra istasyonunda teslim şartile muhtelif eb'adda sekiz kalem kerestenin açık eksiltme usulile eksiltmesi yapılacaktır.

Eksiltme şartnamesi ve teferrüatı bedelsiz olarak malzeme müdürlüğünden alınabilir. Muvakkat teminat 369 lira 75 kuruştur. İsteklilerin muvakkat teminat ve şartnamesinde yazılı vesaik ile birlikte ayni gün saat 10 da komisyonda hazır bulunmaları lâzımdır. «1906» «3543»

Devlet demiryolları ve limanları işletmesi Umum idaresi ilânları

26/5/939 tarihinde Ankaradan ve 27/5/939 tarihinde Haydarpaşadan hareket etmek üzere Haydarpaşa - Ankara ve Ankara - Haydarpaşa arasında 3005-3006 numaralı gündelik munzam bir yolcu kataarı işlemeğe başlıyacaktır. Bu tren Haydarpaşadan 14,05 de hareket ile saat 6,55 de Ankaraya varacak ve Ankaradan saat 16.42 de hareket ederek saat 8,20 de Haydarpaşaya varacaktır. (3635)

MEMLEKET HABERLERİ

Sivasta imar faaliyetine yeniden hız veriliyor

Müstakbel imar plânının Nafıa Vekâleti tarafından tasdikinden sonra istimlâk ve inşaata başlanacak

Sıvas Belediye mezbahası

Sıvas, (Hususî) — Şehrimiz Belediyesi Nisan devresi bütçe toplantılarını yaparak dağılmıştır. Bu yılki bütçe 141,000 lira, 52,000 lira da elektrik mülhak bütçesi olmak üzere 191,000 lira olarak kabul edilmiştir.

Belediyemiz son yıllar içerisinde bütçe nisbeti üzerinde kıyas kabul etmiyecek derecede memleket için büyük çalışmalar ve imar hareketleri temin etmiş bulunmaktadır.

Her yıl olduğu gibi bu çalışma devresinde de şehrin imarına daha fazla bir ehemmiyet verilecektir. Müstakbel imar plânının Nafıa Vekâleti tarafından bu günlerde tasdik edilip gönderilmesinden sonra hemen istimlâk ve inşaat işlerine başlanacaktır. Plânın tatbikine ilk defa olarak Belediye karşısındaki Şar gazinosu arkasındaki parkı ve diğer yanındaki arsaları taksim edip, burasını mükemmel bir çarşı haline getirilmesine çalışılacaktır. Ayrıca mezarlıkların ıslahı yollarına gidilecek ve buraları plânda gösterilen şekil dahilinde asrî bir hale getirilecektir.

Kaldırım ve parke ve yol işlerine de ayni faaliyetle devam edilecektir.

Elektrik direklerinin ağaç kısımları yerine demir direkler konması için bütçeye lâzım gelen tahsisat konulmuştur.

Tanzifat kadrosunu da biraz genişletmek suretile memleketin temizliğine daha fazla bir önem verilecektir.

Şehir sularını esaslı bir şekilde ıslah ve tanzim etmek için su projesi yaptırılmaktadır. Bu suretle de şehrimizin her tarafı daha bol ve sıhhî suya kavuşmuş olacaktır. Ebedî Şefimiz Atatürkün anıtı rekzedilecek olan Cümhuriyet meydanı da plân esasları içinde esaslı bir şekilde tanzim edilecektir. Şehrin diğer umumî işlerinde bütçe nisbeti üzerinde yardım yapılacak ve Sıvasın günden güne ehemmiyet kazanan güzelliğine titiz bir itina gösterilecektir. Belediyemizin genç reisi Adil Tarkanın çalışmaları ile güzel ve tarihî Sıvasımız yıldan yıla büyük inkişaflara kavuşmaktadır.

Kızılca hamamlarının tamirine başlandı

Kızılcahamam (Hususî) — Kızılcahamam kaynaklarının tamirleri için bir miktar tahsisat gelmiş olduğundan tam mânasile yeniden asrî bir şekle ifrağ edilinciye kadar bu sene göze en çok çarpan mahzurlu kısımları ıslah edilecektir. Kaza kaymakamı Hamdi Onay, bunların derhal keşiflerini yaptırmış ve tamirlerine başlanmıştır. Pek az bir zaman içinde ikmal edilecek olan hamamlarımıza gelecek kimselerin hiç bir sıkıntıya maruz kalmamaları hususunda belediyece ayrıca bir takım lüzumlu tedbirler alınmıştır. Bu ufak tamir kaynakların kapanmasını mucib olmıyacak ve birkaç gün içinde ikmal edilecektir. Tamir esnasında da hamamlar açık bulunacaktır.

Kızılcahamamda köy kâtibleri maaşlarını muntazam alamıyorlar

Kızılcahamam (Hususî) — Vezifeleri yorucu ve hergün bir çok köyleri dolaşarak muhtarların yazılarını ve hesablarını ve köylünün işlerini görmekle mükellef olan köy kâtibleri zaten cüz'iyat kabilinden olan maaşlarını aylardanberi alamadıkları için sıkıntı çekmektedirler. Muhtarların bu gibi masrafları köylüden toplamak hususunda gösterdikleri ihmal ve lâkaydi kâtiblerin zaruretlerini bir kat daha arttırmaktadır. Bu meselenin intizama alınması için kaymakam Hamdi Onayın alâkası beklenmektedir.

Kızılcahamamda yeni yapılan parklar ve bahçeler

Kızılcahamam (Hususî) — Bu sene Kızılcahamamda iki park daha yapılmıştır. Bunlardan biri hükûmet önünde, diğeri de belediye karşısında çocuk bahçesidir. Hükûmet önündeki parkın ortasında çok güzel bir de havuz vücude getirilmiş ve her taraf çiçek ve çimenler, çam ve akasye ağaçlarile çevrelenmiştir. Bunlardan başka belediye bahçesi de bu sene bir kat daha güzelleştirmiş ve celbedilen birçok çiçek fidelerile zenginleştirilmiştir.

Muşta hayvan sayımı

Muş (Hususî) — Şimdiye kadar hayvan sayım zamanı köylüler defterlerini yazdırmak için çok müşkülât çekmekte ve bu yüzden birçok müracaat ve şikâyetler yapılmakta idi. Vilâyet Defterdarı Mehmed İnan bu yıl, köylüyü müşkül vaziyetten kurtarmak maksadile, sayım defterleri yazmak için mıntaka mıntaka memurlar çıkarmış ve bütün defterler köylerde yazılmıştır. Memurlar tarafından yazılan vakalara göre bu sene her yıldan 30 bin fazla hayvan tesbit edilmiştir. Defterdarın bu isabetli hareketile hem fazla varidat temin edilmiş ve hem de köylüler büyük yükten kurtulmuşlardır.

Adapazarı Halkevinin köy gezisi

Adapazarı (Hususî)— Geçen haftalar içinde şehrimiz Halkevi köycülük kolu tarafından bir köy gezisi tertib edilmiştir.

Köycülük, içtimaî yardım, temsil, ar kollarının erkek, kadın üyelerinden ve Halkevi bandosundan mürekkeb 50 kişilik bir kafile otobüslerle Söğüdlü nahiyesine gittiler ve nahiye müdürü Şükrü ile 1000 kişilik erkek, kadın köylülerimiz tarafından karşılandılar.

Köylülerimizin içtimaî, meslekî, ve sıhhî bilgilerini arttırmağı hedef ya pan programa İstiklâl marşı ile başlandı. Köycülük kolu başkanı ve kazamız tohum ıslah istasyonu müdürü Enver Diker gezinin maksad ve gayesi, illeri ve kuvvetli millet davasında köylülerimize düşen vazife, ziraî istihsalâtımızın arttırılması hususunda çiftçilerimizin yapacağı işler mevzuları üzerinde konferans vermiştir. Bunu müteakıb Arifiye Elma istasyonu müdürü Tahsin meyva ağaçlarının dikim ve bakımı hakkında ve levhalar üzerinde degerli öğüdler verdi. İçtimaî yardım kolu başkanıdır. Dr. Ruhi Soyer Sıhhat Vekâletinin tanzim ve tabettirdiği levhalar üzerinde sıtma, verem, frengi ve diş çürüğü hakkında gayet faydalı konferanslar verdi. Köylülerimiz tarafından millî oyunları takib eden neş'eli bir öğle yemeğinden sonra Halkevi başkanı avukat Eşref Tanakol tarafından köylülerimiz arasında en çok görülen dava mevzuları üzerinde, hükûmet doktoru Nuri Rona tarafından çocuk doğumu ve bakımı hakkında köylülerimizi çok ilgilendiren konferanslar verildi. Temsil kolunun temsil ettiği (Kanun adamı) piyesi herkes tarafından alâka ile seyredildi. Bunları müteakıb geziye iştirak eden 3 doktor birçok hastalar muayene ettiler. Resim köylüleri gösteriyor.

Pazer Ola Hasan Bey Diyor ki:

— Garib bir vak'a olmuş Hasan bey,

... Arılar bir kadına hücum etmişler,

... Yüzünü, gözünü şişirmişler!

Hasan Bey — Çok çiçekli şapkaya kurban gitmis desene...

Manisadan resimli haberler

Manisa Halkevinde m[illegible] çalışmaları

Manisa, (Hususî) — Halkevi müzik kolu çalışmalarına devam etmektedirler. Son defa çocuk bayramında verilen konser çok alkışlanmıştır. Resim Evde ders gören müzik heveskârlarını mu allimlerile birlikte göstermektedir.

Manisada bisiklet yarışları

Manisa (Hususî) — Halkevi spor kolu bir bisiklet teşvik müsabakası tertib etmiştir. Koşu sporcular arasında büyük bir alâka uyandırmıştır. Koşuda birinci, ikinci, üçüncü gelenlere mükâfatlar verilecektir. Resim koşuya iştirak edecek bisikletlilerden birkaçını göstermektedir.

İzmirde bir ticaret Klübü yapılacak

İzmir (Hususî)— İzmir Ticaret ve Sanayi Odası, İzmir ticaret âlemının büyük bir ihtiyacı olan ticaret klübü binasını inşa ettirmeğe son toplantısında karar vermiştir. İzmir Ticaret klübü, Birinci Kordonda eski Sporting klübün bulunduğu yerde inşa ettirecek ve 80.000 liraya mal olacaktır.

Hakkı Balcıoğlu

Ticaret klübünün plânları hazırlanmıştır. Klüp üç katlı olacak, her türlü oyun yerleri, kapalı spor salonu, geniş bir toplantı salonu, gazinosu bulunacaktır.

Ticaret klübü, her şeyden evvel İzmirdeki tüccarların bir toplantı yeri olacak ve eğlence bakımından olduğu gibi ticarî bakımdan da büyük bir ehemmiyeti haiz bulunacaktır.

Ticaret Odası reisi Hakkı Balcıoğlu, İzmir ticaret klübünün müsaadesini Vekâletten almıştır. İnşaata bir ay sonra başlanacaktır.

Bursada Köy bayramı

Bursa (Hususî) — Geçen pazar günü Mudanya Halkevi tarafından Yörük Ali istasyon mevkiinde çok güzel bir köy bayramı tertib edilmiştir. Yurdun bu müferrah yerinde çam ve başka ağaç dallarile yüzlerce çardak ve gölgelikler meydana getirilmiştir. Şehrimizden, Mudanyadan ve civar köylerden binlerce halk bu bayrama iştirak etmiş, muhtelif eşya ve yiyecek satıcıları, kahveciler, kebabcılar; mütenevvi içki satıcıları tepecikleri doldurmuştu. At, eşek ve yaya koşuları, yağlı pehlivan güreşleri yaptırılmış, kazananlara muhtelif hediyeler dağıtılmıştır. Ayrıca bir yüzbaşı nezareti altında, arzu eden her vatandaşa mavzerle istediği kadar kurşun atmak fırsatı verilmiştir. Bu kır eğlencesi gece yarısına kadar devam etmiştir.

Trakyada domuz yetiştiriciliği inkişaf ediyor

Edirne (Hususî) — Trakya çiftliklerinde yetiştirilmekte olan ehli domuzlara son aylarda büyük rağbet gösterilmektedir.

Tekirdağ vilâyetinin Yavaşça çiftliğinde ve Alpulluda Sarımsak çiftliğinde Avrupa ve İstanbul piyasasında tutulan ehli domuz sürülerle yetiştirilmekte ve bunlar ihtiyac ve piyasa istoğine göre çoğaltılmaktadır. Yetiştirilen domuzların bilhassa Avrupa piyasalarından daha fazla rağbetini arttırmak için mümkün olan gayret sarfedilmektedir.

Gönderdiğim resim Sarımsaklı çiftliğinde yetiştirilen ehli domuzlardan bir sürüyü gösteriyor.

Hâdiseler Karşısında

TRAMVAYDA

Tramvaya bindim. Ayakta duramıyacak kadar yorgundum. Boş yer var mı diye bakındım. En öndeki iki kişilik koltuklardan birinde bir tek kadın oturuyordu. Onun yanındaki yerden başka boş yer yoktu.

— Acaba otursam mı?

Diye tereddüd ettim. Çünkü tramvaylarda iki kişilik koltuklardan ikisine birer kişi oturmuş olsalar birindeki tek kişi bir kadın, ötekindeki tek kişi bir erkek olsa, başka da boş yer bulunmasa; ben, etraftakilerin:

— Bak çapkın hemen kadının yanına oturdu.

Tarzındaki iftiralarından kendimi korumak için; kadının yanına oturmaktan çekindim.

Fakat bu sefer bir tek yer vardı. O da bir kadının yanındaki yerdi ve ben de çok yorgundum. Başka çare yoktu. Oraya oturdum.

Tramvayın ön kapısı açıktı. Kuran yapıyordu. Kapıyı kapamak için elimi uzattığım zaman sahanlıkta duran iri yarı bir adamla göz göze geldim. Aksi aksi bana bakıyordu.

Bakışındaki manayı derhal anlamıştım:

— Sanki oraya biz oturamazdık değil mi; tek ö yanındaki güzel kadını rahatsız etmemek için oturmadığımızı, yanındaki yeri boş bıraktığımızı anlamadın.. otur - dun, buna bir şey demedik, şimdi de bizi o kadını seyretmekten mahrum bırakmak için kapıyı kapamaya kalkıyorsun ha.. bu kadarı fazla.

Kapıyı kapamak için uzanan elimi geri çektim.

Kondoktör gelmişti:

Bir beş lira uzattım. Kondoktör beş liraya baktı, bana baktı:

— Bozuk paran yok mu?

Onun bana bakışında, bozuk paran yok mu deyişinde öyle bir eda vardı ki adetâ bana şunu demek istiyordu:

— Bir beş lira bulmuşsun.. yanındaki kadına caka yapmak için onu bana veriyorsun değil mi? Sen caka yapacaksın diye beş lirayı bozamam. Vereceksen ufak para ver, vermiyeceksen in aşağı!

Ceplerimi aradım. Birinde beş kuruş buldum, birinde bir kuruş. Birinde yirmi para.. nihayet güç belâ yedi buçuğu tamamlayıp bileti aldım.

Biraz sonra kontrolör geldi:

— Bilet?

Biletimi uzattım. Kontrolör bileti keserken şu suali de sordu:

— Hanım sizinle beraber değil mi?

— Hayır!

Manalı manalı baktı, o da şunu demek istiyordu:

— Senin bildiğin değil, tanıdığın değil.. öyleyse ne diye yanına oturursun?..

Kontrolör de gitti. Arkamda oturanların benim hakkımda konuştuklarını duyar gibi idim:

— Açıkgöze bak, kadının yanına oturdu.

— İkide birde ona bakıyor.

Baksaydım içim yanmazdı, bir kere bile başımı kadından tarafa çevirmemiştim.

— Ne kadar da sokulmuş.

Haşa; kadın köşede oturuyordu. Ben öbür uçta düşecek vaziyette idim.

Tramvay bir mevkifde durmuştu. Karımın akrabasından yaşlı bir erkek tramvaya bindi. Beni gördü. Selâmladım. Selâmımı gayet soğuk karşıladı. Yerimi kendisine vermek istedim:

— Rahatını bozma!

Dedi. Bunu derken, yan gözle de kadına bakıyordu. İçinden geçenleri anlamak güç değildi:

— Yanındaki kadın herhalde bir şeysi olmalı.. ya bugün yakaladı, ya eskidenberi beraberler. Gerçi konuşmuyorlar amma, bu da numarası; ben yutar mıyım?

Ben başımı önüme eğmiştim. O bir daha bana bakmadı ve inerken de ne Allaha ısmarladık, dedi, ne de şapkasını çıkardı. Yalnız beni ve yanımda oturan kadını tepeden tırnağa kadar süzmeyi ihmal etmedi. Peşisıra ben de tramvaydan inip yanıldığını kendisine anlatmak aklıma geldi amma; bu daha fena olacak, şüphelerini belki daha fazla kuvvetlendirecekti.

Nihayet tramvay ineceğim mevkife gelmişti, indim. Ben inerken sahanlıkta duran iri yarı adamla vatman dönmüş, bana bakıyorlardı:

— Gene yaşadın çapkın!

Demek istediklerini anlamamak için insan vurdum duymaz olmalıydı.

Tramvayda bir kadının yanına oturmaya yüz defa, yüz bin defa tövbe ...

İsmet Hulûsi

Bunları bi'iyor mu idiniz?

GÜVELERİN TAHRİBATI

İngiltere en büyük mensucat memleketlerinden biridir. Mensucata musallat olan başlıca haşarat da güvedir.

Hesab etmişler, İngilterede bir sene içinde güvelerin yapmış oldukları tahribatın yekûnu 315,000,000 kilogram yüklü mensucat imiş! Güvelerin tahribatının önüe geçmek çok güçtür. Amman tedbirlerle pek büyük faydalar temin edilememektedir.

GÖNÜL İŞLERİ

İki derd

Keşanda oturan Bay «O» nun çözemediği bir düğüm var:

Bay «O» 9 aydanberi bir genç kızla sevişiyordu, mektublaşıyordu. Günün birinde bu genç kızın bir başka erkekle de flörtü olduğunu işitti. Münasebetini kesti, fakat genç kız bu ayrılığa razı değildi, mütemadiyen yazıyor, şüphenin esassız olduğunu söylüyordu. Fakat bir tesadüf Bay «O» yu rakibi sandığı erkekle karşılaştırdı, o:

— «Evet doğrudur, sevişiyoruz, hattâ evleneceğiz» dedi. Amma genç kız inkâr yolunda.

Ve Bay «O» bu düğümü çözemeyince benden soruyor.

★

Dumansız ateş olamıyacağı sözünde bir hakikatin hiç değilse hafif bir kokusu olabileceğini düşünenlerdenim Bu itibarla genç kızın iki erkekten birinde muhtemel bir koca bulabilmek ümidile ikisini de işgal etmekte olmasını çok muhtemel görürüm. Fakat acemi bir oyuncu olduğu da meydandadır. Bununla beraber küçük bir ihtimal ile hakikati söylemekte olması da variddir, şu veya bu, hakikati anlamak güç değildir: Kendisini nikâh dairesine davet etmek düğümü çözmeye matuf en basit ve kolay bir harekettir. Eğer maksadınız hakikaten evlenmekse.

★

Bay «S. H.» nın fikrine iştirak etmiyorum:

— Bu genç kız beni sever görünüyordu, fakat ailesi izdivacımıza muvafakat etmeyince yüz çevirdi, demek sevmiyormuş, diyor. Bu, sevginin derecesine bağlıdır, öyle gönül bağları vardır ki mantık, menfaat ve aile taşlarına çarptığı zaman dahi kırılmaz, mania tanımaz. Günün birinde bedbaht olması ihtimaline dahi bakmıyarak geçip gider. Buna mukabil ekseriyeti teşkil eden öyleleri de vardır ki aşk hududile dayanmış kuvvetli bir alâka, bir dostluk halindedir, ailenin ademi muvafakatına çarpınca aile terbiyesi önünde kırılır, menfaati daha iyi düşünür. Bence bu ikinci şık mevzuubahs olmuştur, kendi hesabıma ben bu ikinci halde bulunanlar için de:

— Sevmiyorlardı, rol yapıyorlardı hükmünü veremem.

Okuyucum benden unutmak için ne yapması lâzım geleceğini de soruyor: Gönül doktoru bu bahiste 20 asırdanberi tek bir çare keşfedebilmiştir. O da bir başkasını sevmeye çalışmaktır.

TEYZE

Kadın Köşesi

Pratik güzellik bilgileri

Güzelleşme vasıtalarını uzaklarda aramayınız. Evinizde, mutfağınızda hazır duruyor:

İşte ince kırışıklıkları, belli belirsiz buruşuklukları yüzünüzden silebilecek bir güzellik maskesi: Ufak bir patatesi soyup dilimleyiniz. Biraz sütte koyu bir çorba kıvamını alıncaya kadar kaynatınız ve bunu soğutup yüzünüze sürünüz. Beş dakika durduktan sonra gülsuyu ile temizleyiniz.

★

Bu da elleriniz için:

Bu sefer haşlanmış patates kullanacaksınız. İyi cins bir iki patatesi püre yapacakmışsınız gibi haşlar, soyarsınız. Ezersiniz. İçine biraz süt biraz da gülsuyu karıştırırsınız. Hepsini krem gibi bir arada ezip ellerinize sürersiniz. Sürerken sanki dar bir eldiven giyiyormuş gibi ellerinizi yukarı doğru sıvazlarsınız. Biraz durur, ılık su ile yıkanırsınız. Elleriniz beyazlaşır ve yumuşar.

★

Bir ziyarete, bir sinemaya vesaireye gideceğiniz akşam en güzel halinizle görünmek istediğiniz halde aksine sinirleriniz yorulmuş bulunur, bu yorgunluk yüzünüzden belli oursa taptaze görünebilmek için şu tedbiri alınız:

Tıpkı içecek ıhlamur gibi bir ıhlamur kaynatınız. Makyajınızı yapmadan bir saat evvel bu ıhlamura batırdığınız pamukla bütün yüzünüzü siliniz. Ve sırtüstü biraz uzanınız. Kalktığınız vakit çehrenizdeki yorgun mananın tamamile geçtiğini, gözlerinize bir canlılık, teninize bir tazelik geldiğini göreceksiniz.

★

Salatalık vakti geldi. Bu yemişten güzelliğiniz için muhtelif şekillerde istifade edebileceğinizi evvelce de yazmıştık. İşte yeni ve basit bir usul daha:

Salatalığı çiy çiy ve bol bol yeyiniz. Cildinize çok faydası olacaktır. Bundan başka temiz yıkadıktan sonra bir taşım kaynatır, bu su ile yüzünüzü yıkarsınız, cildinizi çok güzelleştirir. Fakat bir, iki kere yetmez. Uzun zaman bu usulde yıkanmalıdır.

Her kadın bilmelidir

İçinde patates pişirdiğiniz suyu bir şişeye koyup saklayınız. Daima elinizin altında bulunsun. Mutfak eşyasının üstündeki yağ birikintilerini ve her türlü lekeleri bu su mükemmel surette temizler.

SİNEMA

Holivudda herkesin hayretini çeken bir müze

Hollywoodda bir sinemanın sahibi olan M. Graumaun yıllarca uğraşmış, bütün yıldızların ayak ölçülerini alçılarda toplamış ve nihayet bu dikkate şayan kolleksiyonla zengin bir müze yapmıştır. Bu müze bütün büyük yıldızların ayak ölçülerini ifşa etmektedir

Rudolf Valantino ve Katherin Heppburn

Hollywoodda dünyanın hiçbir tarafında eşine tesadüf edilmiyen bir müze vardır. Bu müze gerek Amerikalıları, gerek seyyahları çok yakından alâkadar etmektedir.

Müze Mösyö Graumaun adında bir şahsa aid bulunmaktadır. Bu adam Hollywoodda herkesi tanır. Bütün sinema san'atkârları ve yıldızları ile tanışmağa muvaffak olmuştur. Bütün bu san'atkârlardan ricalarda bulunmuştur. Ricaları da daima is'af edilmiştir.

Mösyö Graumaun kimdir diyeceksiniz?... Bu adam Hollywooddun en dikkate değer sinemalarından birinin müdürüdür. Fevkalâde ve birinci sınıf filmler hep onun sinemasında ilk defa gösterilir. Filmlerin ilk iraesi münasebetile o filmde başrolü yapmış olan sinema yıldız yahud san'atkârını müessesenin kapısında bizzat karşılar ve tebrik eder.

Mary Pickford, Pola Negri, Rudolf Valantino sırasile önünden geçmişlerdir. Bu san'atkârlar onun önünden geçtikçe onlardan bir hatıra almağı bir lâhza olsun unutmamıştır.

Graumaun'un onlardan istediği hatıralar, fotograf, makale gibi çabuk söner ve geçer şeylerden değildi. Bu kararı verirken uzun boylu düşünmüş ve nihayet şu dikkate şayan şekli bulmuştur:

Sinemasının holünü san'atkârların ayak izlerini havi madalyonlarla süslemek...

Sinema san'atkârı Graumaun'un sinemasına geldiği vakit hemen önüne bir süslü tepsi sunulur. Tepsinin içinde hazırlanmış taze alçı bulunur. Mösyö Graumaun san'atkârlardan buraya ayağını basmasını rica eder. Ayağının kalıbı alındıktan sonra san'atkârın eline zarif ve işlemeli bir deynek verilir ve alçının üzerine imzasını atması rica edilir...

Bu sistemin resmi küşadını yapmak şerefi eski ve kudretli san'atkâr Mary Pickford'a nasib olmuştur.

Ondan sonra bütün sinema san'atkârları kendiliklerinden ayak izlerini vermişlerdir.

Bu kolleksiyonu bir hayli müddet gizli tutan Mösyö Graumaun nihayet geçenlerde halka göstermiştir.

İşte bu sayededir ki sinema yıldızlarından bazılarının kundura numaraları da ortaya çıkmıştır. Meselâ Jean Nuirgo 42 numara iskarpin giydiği; Greta Garbonun ayağının 41 numara olduğu; Marlene Ditrich, Claudette Colbertin 40 numara ayakkabı giydiği anlaşılmıştır.

Şimdi Hollywoodda herkesin zihnini tırmalıyan bir muamma vardır: Neden Mösyö Graumaun bu kolleksiyonu bu vakte kadar gizli tuttu da ancak şimdi meydana çıkardı?..

Kulaktan kulağa söylenildiğine göre buna sebebiyet veren huysuz sinema yıldızı Katrin Hepbrun olmuştur. Geçenlerde kendisinin de ayak modelini almak istiyen Mösyö Graumaun'a bu yıldız şu bir surette demiştir ki:

«— Ben böyle maymunca şeylerden hoşlanmam!»

M. Graumaun'un, kalabalıkta bu cevap ile karşılaşması izzeti nefsini rencide etmiş ve kolleksiyonunun herkesin takdirini celbeylediğini isbat için bunu bir evvel halkın nazarlarına arzetmiştir.

İki ahbab çavuşlar: *Ne sihirdir, ne keramet*

Bulgar emelleri ve Balkanların vaziyeti

Bulgaristanın müstenkif, muhalif ve revizyonist durumu, yabancı politika ve entrikaların Balkanlarda işlemesine müsaid bir açık kapı teşkil ettiği için daimî bir tehlike vücude getiriyor

Yazan: Emekli General H. Emîr Erkilet

Evvelki günkü Son Posta'da, Yugoslavya hariç, diğer dört Balkan devletinin dış bakanlarının İstanbulda toplanarak Bulgaristanın arazi taleblerinin tatmini mukabilinde bunun Balkan ittifakına sokulmasının konuşulacağı, ihtiyat kaydile yazılmıştı. Bu malûmat, ister doğru ve isterse yakıştırma bir kaynaktan gelmiş olsun yakın bir günde vaki olması zarurîdir.

Filvaki Balkanlarda bugünkü karışık ve şüpheli durum sonsuz devam edemez. Evvelâ Bulgaristanın müstenkif, muhalif ve revizyonist durumu yabancı politika ve entrikaların Balkanlarda işlemesine müsaid bir açık kapı teşkil ettiği için daimî bir tehlike vücude getiriyor. Üstelik bir büyük Batı devletinin Arnavudluğu alarak Balkan yarımadasına ayak basması, Bulgarlar da dahil olduğu halde, Balkanlıların uykusunu kaçırmaktadır; çünkü bu büyük devletin müsaid bir günde, Arnavudluk hududlarından ancak 200 km. ötede bulunan Selâniğe inmek istemesi mümkünsüz değildir.

Arnavudluk hâdisesinden evvelki Balkan paktı mesaisi devresinde Balkan devletlerinin istedikleri şey, kendi aralarında tam bir anlaşma yaparak Balkanlara dıştan gelecek herhangi yabancı tesir ve tecavüzlere karşı birleşik bir cephe vücude getirmekti. Bu esasda müttefik olduğunu Bulgaristan da söylüyordu, fakat Dobrice ile Dedeağaçı ayni zamanda öne sürüyordu. Bu sebeble istenilen Balkan paktı ve tam bir Balkan birliği kurulamadı.

Gene bu yüzdendir ki Yugoslavyanın Berlin - Roma mihverine doğru çekildiği, yanlış veya doğru söylendi ve Arnavudluk istilâya uğradı. Bulgaristanın da, Arnavudluğun da dahil bulunduğu bir Balkan ittifakı ve bir Balkan birliği olsaydı ve bunun herhangi bir noktasına dokunulunca 60 milyondan mürekkeb bir kütlenin derhal harekete geleceği muhakkak bilinseydi ne Yugoslavya çekilip alınır ve ne de Arnavudluk istilâ olunabilirdi. Fakat sırf Bulgaristanın durumu yüzünden ne Yugoslavyanın, Berlin - Roma tazyiki karşısında dayanabileceği bir teşekkül ve ne de Arnavudluğu icabında silâhla himaye edebilecek bir varlık kurulabilmişti; çünkü Bulgaristansız bir Balkan ittifakı olamazdı ve olsa da bu, ancak Bulgaristanın revizyonist emellerine karşı olabilirdi.

Şimdi de Karadenizin, Akdenizin ve Balkanların uzak ve yakın amansız tehlikelere maruz bulunduğu, bütün Balkan devletlerinin bu tehlikelere karşı koymak için çareler aradığı günleri yaşıyoruz. Sayın komşumuz Bulgaristan ise hâlâ dededen kalma bir miras imiş gibi Dobrice ile Dedeağacı istiyor; ondan sonra da Balkan paktına girmeği düşünecek!

Bulgaristan, birkaç seneler evvel, gene dışdan gelen malûm yabancı tesir ve tavsiyelerle, Makedonya davasından ve dolayısile Selânik istikametinden vazgeçerek taleblerini Dobrice ve Batı Trakya üzerlerinde teksif etmişti. O vakit Yugoslavyayı, Balkan paktından ayırmağı ve hiç olmazsa onun Romanya, Türkiye ve Yunanistanla olan dostluk bağlarını gevşetmeği kollayan ayni yabancı siyaset bugün de Bulgarlara Balkan harblerinden Dobricede kaybettikleri yerler ile Batı Trakyayı vâdederek onu Rumen ve Yunan komşuları ve dolayısile Türklerle uzlaşmaktan menetmektedir.

Çok teessüf olunur ki Bulgaristan hem arazi taleblerinde haklı değildir hem de Balkanlarda yabancı siyasetlere âlet olmakla kendine de komşularına da zarar vermektedir. Onun Dobricede istediği Balkan harblerinden evvelki Mangalya ile Silistreyi Romanyada bırakmak üzere bu iki mevkiin hemen cenublarından geçen hattır. Bugünkü (Varna ile Rahowonun ilerilerinden geçen) hudud ile yukarıdaki sınır arasında kalan ve Pazarcık (şimdiki Dobrice), Kurtpınar ve Totrakan gibi sırf Türk şehirlerini ihtiva eden arazi hemen tamamile Türklerle meskûn bir Deliorman mıntakasından ibarettir. Burada zaten Bulgar ve Rumen ne arar? Hattâ Büyük Harbde bile burasını henüz bir Türk kesafeti kaplıyordu. Dobrice ile Deliormanın bu halis eski Türk illerinin Rumen veya Bulgarlaştırılması zaten yürekler acısı bir hikâyedir.

Bulgaristanın istediği Dobrice ve Dedeağacı gösteren harita

O halde Bulgarların Cenubî Dobrice isteği millî ve tarihî bir dava olamaz ve Bulgaristanın Varna'dan, Romanyanın da Köstenceden mümkün mertebe uzak bir hudud istemeleri ancak coğrafya ve sevkülceyş mülâhazalarına mebni olabilir; o halde Dobrice Rumen - Bulgar hududunun iki tarafın ana limanlarının müdafalesine müsavi derecede yarayacak surette âdilâne geçirilmesine ve bunun tarafsız hakemler tarafından yapılmasına esas itibarile muvafakat, fikrimce, bugünkü Rumen - Bulgar ihtilâfını halle yarayacak bir tesviye sureti olabilir.

Dedeağaç meselesine gelince, Bulgaristana burada serbest bir liman temin etmekte büyük bir müşkülât yoktur. Gerçi Yunanistan Bulgaristana Selânikte serbest bir liman vermeği tercih eder ve bununla Bulgaristanla Yugoslavya arasındaki eski Makedonya ve Selânik rekabetini uyandırmak ister; fakat nihayet Dedeağaçta Bulgaristana serbest bir liman verilebilir. Ancak eğer Bulgaristan Harmanlı - Dedeağaç demiryolile bunun geçtiği bir arazi mıntakasına da temellük davasına kalkışırsa, ki ahval bunu gösteriyor, o zaman bu mesele hallolunmaz.

Bunun için Bulgaristan evvelâ Dobrice meselesini halle kalkışacaktır; fakat fikrimizce Dobrice, Dedeağaç ve Bulgaristanın Balkan paktına girmesi meselelerini birleştirmek ve bunları birbirinden ayrılmaz bir hale getirmek lâzımdır. Çünkü Bulgaristan, Nöyi muahedesi bağlarından, kuru bir ümidden başka, hiç bir şey vermeksizin kurtulduğu gibi gene bir taahhüde girmeksizin Dobricedeki emellerine varmağı istiyecektir.

Hülâsa Bulgarları yola getirmek güçtür, fakat lâzımdır.

H. E. Erkilet

HİTLER VE BİSMARK

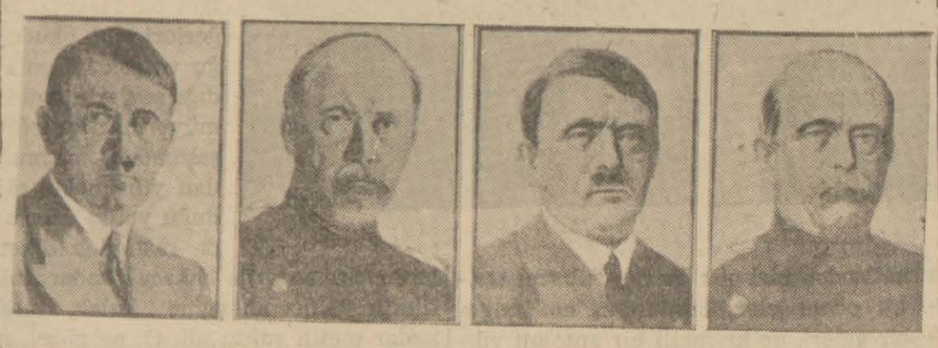

Soldaki resim şimdiki Almanyanın yaratıcısı Hitleri, sağ baştaki ise eski müttehid Almanyanın yaratıcısı Bismarck'ı gösteriyor.

Ortadaki resimler, üzerlerinde rötüş yapılan ve her iki başvekilin saçlarındaki farkları gösteriyor. Burada Hitlerle Bismarck arasındaki benzerlik şayanı dikkattir.

Bilhassa her ikisinin de gözleri birbirine pek çok benzemektedir. Hitler asla et yemez, hiç içki içmez, sigara kullanmaz. Bismarck ise aksine çok içerdi. Yemeklerde iki şişe şampanya yuvarlar, altıncı şişeden sonra da, arkadaşlarından ayrılarak odasına çekilir ve riyazî hesablarla uğraşırdı. Bir yudumda bir şişe şampanya içerdi.

Bismarck Kolonya ile Berlin arasında yaptığı 10 saatlik bir tren seyahati esnasında birbirinden yakarak mütemadiyen püro sigarası içmişti. Gençliğinde bir oturuşta 11 lop yumurta yiyen Bismarck bir seferinde de 144 tane istiridye yutmuştu.

Üniversitede imtihanlara nasıl hazırlanılıyor?

Bazıları on gündenberi uyku uyumuyormuş. Uyku uyumamak için de başlarına havlular sarıyor, bardakla kahve içiyor, bazı evli talebeler ise hem beşik sallıyor hem de derslerine çalışıyorlar.

İmtihan kapısında bekleşen Üniversite talebeleri

Üniversitemizin genç talebelerine bilmem dikkat ediyor musunuz?.. Bugünlerde hepsinin yüzü biraz sarardı, gözleri biraz çöktü. Bakışları dalgın manalar aldı.

Hangisine bir söz söyleseniz, dikkatle gözlerinizin içine bakıyor ve bakışlarından öğreniyorsunuz ki sözlerinizden hiç bir şey anlamamış. Çünkü hepsinin başı cildlerle kitabların bilgilerini hatırlamak cehdile yorgun.

İmtihanlar başlıyor. Bu sene imtihanların bütün Üniversitelilerimizi memnun edecek muvaffakiyetlerle geçmesini can ve gönülden temenni ediyoruz. İstiyoruz ki geçmiş senelerin muvaffakiyetsizlikleri ve kötü hatıralarını bu senenin iyi neticeleri tam manasile unuttursun.

Bu sene Üniversite civarında dolaşacak olursanız gençlerimizin imtihanlara nasıl hazırlandığını görür ve siz de benim gibi bu seneki imtihanların iyi neticeler vereceği kanaatine varırsınız...

Beyazıd ve civarındaki kahvelerin masaları bile not defterlerini önüne açmış iki eli şakağında derin derin okuyan genç kız ve genç erkeklerle dolu... Gevezelikler, şakalar, kahkahalar, bitti... Yüzler ciddî bir mana aldı. Herkes okuyor. Üniversitenin önündeki bahçede ağaçların altında, Üniversite koridorlarında, hattâ merdivenlerin basamakları üzerinde bile oturup ciddî ciddî çalışan talebeler görülüyor. Fatih medresesinin pencerelerinden, avluya gece sabaha kadar elektrik ve mum ışıkları süzülüyor.

İstanbul kütübhaneleri, Halkevlerinin okuma salonları kâh tek başına, kâh grup halinde çalışan talebelerle dolu.

Talebe yurdlarında erken yatıp, erken kalkmak itiyadı bitti. Ekseriyet sabahlara kadar oturuyor. Konuşulan sözler hep imtihan mevzuları...

Başka söz söylenmiyor.

Genç talebelerin toplu bir grup halinde oturdukları bir kahveye gittim ve bazılarile görüşerek imtihana nasıl hazırlandıklarını sordum, kendileri bana bunu anlattılar.

● İktısad Fakültesinden bir genç kız:

— Şişlide oturuyorum. Yurdda değilim. Ailem İstanbulludur. On beş gündür, daha doğrusu on beş gecedir sabaha kadar çalışıyorum. Uyku uyumuyorum. Uyku uyumak için başıma havlılar sarıyorum. Sonra da bardakla kahve içiyorum. Su bardağıma koyduğum kahve yavaş yavaş soğuyor. Soğuk kahve uykuyu pek iyi kaçırıyor. Bu sene muvaffak olacağımı ümid ediyorum. Geçen sene başıma bir felâket gelmişti, sınıfta kalmıştım. Bu sene bunun tekerrürünü istemiyorum ve muvaffak olacağımdan eminim.

● Tıb Fakültesinden Mehmed:

— Ben imtihanlara büyük bir güçlükle çalışıyorum. Çünkü tam imtihanlar sırasında baba oldum. Bir senedir evliyim. Karım bana güzel bir erkek çocuğu hediye etti. Fakat çapkın şimdiden babasına üzüntü vermeğe başladı. Çünkü geceleri hiç uyumuyor. Karım da henüz yatakta, bütçemiz de bir bakıcı tutmağa müsaid olmadığı için bir taraftan onun beşiğini sallıyorum, bir taraftan derslerimi okuyorum. Sınıfta kalırsam buna sebeb beş altı günlük yavrum olacak.

● Tıb Fakültesinden Bayan Meliha:

— Bu sene ilk imtihana girmeden evvel tam yirmi paket tütün aldım. Odama kapandım. İki gün odamdan dışarı çıkmadım. Uyku da uyumadım. Yemeğimi kapımın önüne bırakıyorlardı. Onlar çekildikten sonra ben alıyordum. İki gün adam yüzü görmedim. Zihnim dağılmasın diye kimse ile konuşmadım. Üçüncü gece rahat bir uyudum. Sabahleyin gene kimse ile görüşmeden Üniversiteye gelip derse girdim. İmtihanımı iyi verdiğimi zannediyorum.

● Edebiyattan Osman:

— Ben imtihanlara vapurda çalışıyorum. Harikulâde iyi oluyor. Kitablarımı alıyorum. Öğle üstüne doğru Boğaz vapurlarından birine biniyor, son iskeleye kadar gidiyor ve dönüyorum. Eğer dersimi öğrenmemişsem, bu yolculuğu tekrarlıyorum. Biraz pahalıya maloluyor amma bilmiyorum neden en ziyade deniz üstünde ve açık havada çalıştığım zaman okuduğum şeyler aklımda kalıyor.

● Hukuk Fakültesinden Ali:

— Evim yok. Kitabım yok. Notum da yok. Arkadaşlarla birleşiyor. Ekseriya bir kütübhaneye gidiyor. Orada birlikte çalışıyoruz. Hep beraber okuyor, sonra birbirimize sualler sorarak birbirimizi imtihan ediyoruz. Hepimiz çok çalışıyoruz. Esasen bu sene Üniversite gençleri hemen hemen bilâistisna çok iyi çalıştılar ve bütün imtihanların da iyi neticeler vereceğini zannediyoruz. Son seneler bizim için kâbus gibi geçmişti. Ben kendi hesabıma bir sene sınıfta kalmıştım. Esasen arkadaşlarımızın bir çoğu da böyle birer kötü sene geçirmiş oldukları için çok uslandılar. Başlarından böyle şeyler geçmiyenler de bizi görerek ibret aldılar. Bu sene göreceksiniz Üniversite imtihanlarından yüzde yetmiş nisbetinde müsbet netice alınacaktır. Bu sene ben yalnız kendime değil, bütün arkadaşlara güveniyorum.

H. H.

Amasya muallimlerinin Merzifondaki müsamereleri

Gümüşhacıköy (Hususî) — Kültür Direktörü, Amasya öğretmenlerine hazırlattığı «Gün doğuyor» adlı piyesi temsil ettirmek üzere geçen gün birlikte Merzifona gelmişler, halk ve öğretmenler tarafından otomobillerle karşılanmışlardır.

Bu müsamereye vilâyetin bütün öğretmenleri bir tamimle çağırılmıştı. Müsamereden evvel Kültür Direktörü Bay Alişan müsamerenin, Merzifon ve Amasya okullarındaki fakir çocuklar menfaatine tertib edilmiş olduğunu anlattıktan sonra; evvelce mensur şiir halinde yazmış olduğu çocuk hakkındaki tahavvüslerini okumuştur. Müsamere muhitte derin intıbalar bırakmıştır.

Ertesi gün Halkevinin tertib ettiği öğle ziyafetine iştirak edilmiş, toplu ve samimî bir hava içerisinde geçirilen iki günlük sıkı bir kültür temasından sonra Amasyalı misafirler hararetle uğurlanmışlardır.

Muharrir kitabcı davası

Muharrirler, kitabcıların istismar iddiasını reddetmelerine karşı ateş püskürüyorlar

Kitabcıların muharrirleri istismar ettikleri iddiası, muharrirlerin kitabcıları istismar ettikleri şeklinde bir mukabele gördü. İki gün var ki, muharrirler kitabcılar yaylım ateş açmış bulunuyorlar. Meğerse muharrirlerin bir kısım kitabcılara ne derin bir hınçları varmış.. içlerini dökmekle bitiremiyorlar. Söylenilenleri zapta devam ediyorum:

Orhan Seyfi

«— Muharrirlerin kitabcıları istismar ettiği; kendileri yarım pabuçla dolaşırken onlara hanlar, hamamlar yaptırmasından da belli.. zavallı kitabcılar büyük irfanların ve babalarından kalma namütenahî servetlerini şu nankör tabilik işine hasretmekle neler kaybediyorlar, neler...

Babıâlinin zengin kitabcılarının tercümei hallerine bakınız. Hepsi bu işe başlamadan evvel ne zengin insanlardı; ne yüksek tahsilleri vardı. Maddî ve manevî sermayelerinden başka sahalarda istifade edeceklerine kendilerini Babıâli caddesine vakfettiler. Gayeleri, o kadar çok sevdikleri muharrirleri yarım pabuçla dükkânlarının önünden gelip geçerken seyretmek ve onlara canla başla yardım etmek.. öyle değil mi?.. Şakayı bir tarafa bırakalım, bunların yüzde sekseni işe başlamadan evvel beş parasız Okuması varsa, yazması olmıyan kimselerdir. Servetlerinin asıl kaynağı biçare muharririn alın teridir. Hiçbir kitabcının bir muharriri zengin ettiğini işittiniz mi?.. Hattâ aralarında kararlaştırılmış olan telif hakkını bile tamamen verdikleri nadir vak'alardan biridir. O telif hakkı ki, kafasile çalışan bir insanı istismar etmek için bundan daha müthiş bir şey düşünülemez. Öyle eserler vardır ki, tabi on bin lira kazandığı halde muharrire üç yüz lira vermek için, hatıra hayale gelmez işkenceler eder. Bir köle gibi vereceği parayı onun haysiyet ve izzeti nefsini ayaklarının altında çiğneye çiğneye verir. Babıâli caddesinde en hazin manzara bir muharririn tabiden beş on kuruş isteyişidir. Mağrur ve hodgâm tabi muharrire vereceği bu sadakayı günden güne talik eder, vadinde durmaz, müracaatini istiskal ile karşılar ve nihayet cebinden o kadar az bir şey çıkarır verir ki, bunu alan muharririn tabiin yanında şeref ve haysiyeti kalmaz. Artık muharrirler tabiin münasebeti bir köle ile efendinin münasebeti şekline girmiştir.

Muharrir tabiin neş'eli olduğu günleri beklemeye, sıhhatinin, hazmının iyi gittiği zamanları kollamağa, onun en insaflı, en merhametli dakikalarını aramağa mecburdur.

Dikkat ediniz, ilme, san'ata aid hakikaten kıymetli eserleri ekseriya ilim ve san'at âşıkları tarafından hiçbir telif ücreti alınmaksızın bastırılmıştır. Tabi eserin icarî mahiyetinden başka hiçbir kıymetini düşünmez. İleride sermayesini kazancile ele geçireceğini bilse bile gene tehlikeye atmaz. Bu türlü bir eseri tanıtmak, okutmak için hiçbir zahmete ve fedakârlığa girmez. Size bir misal söyliyevim:

Nurullah Atânın çok kıymetli bir mütercim olduğunu tasdikte tereddüd eder misiniz?. Bu zat tercüme ettiğini bütün dikkat ve itinasile aylarca, senelerce uğraşarak vücude getiriyor. Bazan bir kelimenin manasını anlamak için onu bilenlerin peşinde haftalarca koşuyor, bu emeğini hakikaten kıymeti olan yüksek san'at eserlerine hasrediyor. Böyle iken hangi tabi ona ehemmiyet verir?..

Tercümesini bitirdiği İstanderin (Kırmızı ve Siyah) romanile Floberin (Madam Bovari) sini bastıracak bir tabi hâlâ bulamadı.

Son söz olarak şunu söyliyevim: Eğer hakikaten bugün tanıdığımız bazı tabiler muharrirlerin kendilerini istismar ettiklerinden bahsetmisler ise. bu onlara karşı yaptıkları bu kadar zalimane haksızlıklardan sonra sadece bir istihzadır, başka bir şey değil!...»

Nizamettin Nazif

«— Babıâli caddesinde her dükkân açan ve kitab neşreden kitabcının maksadı binde yarım nisbetinde memleket irfanına hizmet, binde doksan dokuz buçuk nisbetinde de muharriri istismardır. Muharririn de kitabcı ile olan münasebetindeki garazi yüzde elli nisbetinde irfana ve san'ata hizmet, yüzde yirmi beş nisbetinde şöhret hırsını tatmin ve yüzde yirmi beş nisbetinde de kitabcıyı istismardır. Dünyanın kurulduğundan insan sosyetesinin batacağı güne kadar yaşıyan insanların ister tek halinde, ister yüz bin, ister yüz milyon halinde birbirlerile olan münasebetleri birbirlerini istismar etmekle hülâsa edilebilir.

Demek ki, kitabcının muharriri, muharririn kitabcıyı istismar arzusu, eşyaya ve cemiyete hâkim olan tabiî bir temayülden başka bir şey değildir.

Kalıyor, kim kârlı bu münasebetlerden?..

Bazan muharrir kârlı, bazan kitabcı kârlı...

Bazan kitabcı formasına elli lira verdiği kitabda muharriri aldatmış gibidir; bazan muharrir on formasına elli lira aldığı kitabda kitabcıyı memnun etmiş gibidir. Kitab işi bir düşeş işidir iki gözüm.. Ummadığınız eser üzerine bir an gelir ki, umumî alâka tekâsüf eder. Gerek san'at bakımından, gerek ticarî bakımdan yazana ve neşredene büyük kârlar temin etmemesi için hiç bir sebeb mevcud olmadığını sandığınız eser ise, yıllar geçer iki vatandaşın alâkasını bir kitabın umumî alâkaya mazhariyeti, bir eser san'at ve bilgi eseri oluşundan çokziyade, intişar ettiği günkü, cemiyete hâkim olan psikolojiye bağlıdır.

(Devamı 13 üncü sayfada)

"SON POSTA,, nın Tarih Müsabakası

No. 3

Barbaros Hayreddin

Akdenizi bir Türk denizi yapan, Türk bayrağını zafer den zafere şan veşeref ile dolaştıran büyük denizci

Asıl adı Hızır idi. Midilli adasında yerleşmiş Yakup bey adında bir Sipahinin oğlu idi. 1466 yılına doğru doğmuştu.

Yakup beyin üç oğlu daha vardı, Hızır bu dört kardeşin üçüncüsü idi. En büyüklerinin adı Oruç idi. Oruç bey pek genç yaştan itibaren gemiciliğe başlamıştı. Birkaç gemi sahibi olmuştu. Adamları kendisine «Baba Oruç» derlerdi. Kardeşleri ile beraber Cezayire gidip yerleşmişti. Oradan Avrupa sahillerini tehdid etmeğe başladı. Avrupalılar bu gemici kardeşlere Barbaros adını vermişlerdi. Barbaros kardeşler Cezayirde küçük bir Türk beyliği kurmuşlardı ve korsanlıkla yaşıyorlardı.

1518 de Oruç bey Telesmen'de yapılan bir muharebede şehid olunca bütün gemileri ve adamları Hızır beye kaldı.

O sıralarda Yavuz Selim de Mısırı zaptetmişti. Hızır bey Cezayirde küçük bir Türk beyliğinin kendi başına yaşayamıyacağını gördüğünden Yavuz Selime müracaat etti ve Türk İmparatorluğuna iltihak edeceğini arzetti. Bu teklif Selim tarafından memnuniyetle kabul edildi.

Hızır bey İstanbula davet edilmişti. Fakat Barboros Yavuz ile görüşemedi. Mısırdan dönüşünden pek az sonra Yavuz öldü. Babasının çok büyük bir ehemmiyet verdiği bu Türk denizcisini Süleyman da hürmetle kabul etti. Barbaros, muazzam bir Cezayir ülkesini beraber yeni imparatora çok kıymetli hediyeler takdim etti:

«Omuzlarında birer top çuha ile 200 esir, omuzlarında birer kese altın 200 köle, ellerinde gümüş tepsiler ve tepsilerin içinde atlas keselere konulmuş 1000 er altın bulunan ayrıca 10 tane birbirinden güzel köleler; ellerinde, içleri inciler, mercan tesbihler, gerdanlıklar, altın kadehler vesair nefis eşya ile dolu altın tepsilerle 200 cariye.»

(Devamı 13 üncü sayfada)

Yeni Edebî Romanımız: 17

KARLI DAĞA GÜNEŞ VURDU

Yazan: Ercümend Ekrem Talu

— Öyle ise sizin de hayatınızın benimkinden pek farkı yok sayılır. Erenköyü de tenha, ıssız. Hele kışın kimbilir ne yeknasak olur?

— Yoo! Ben bu tenhalıktan hazzediyorum. Tabiatin sükûnunu, şehrin gürültüsüne müraccah buluyorum. Sizin çocuklarınıza bedel, benim de köpeğim, kuşlarım var. Geziyorum. Spor yapıyorum. Fotografla, resimle meşgul oluyorum.. siz, benim sulu boyalarımı görmediniz, değil mi?

— Maşallah! Ressamlığınız da var!

— Tabiati seven insan mutlaka güzel sanatlardan birile az çok ünsiyet etmeli. Ya fırça, ya kalem. O bin bir güzelliğin karşısında duyulan ihtisaslar şu veya bu şekilde tesbit edilemezse, sonunda, içi kemiren yarı tatlı yarı acı birer hatıraya münkalib olur. Siz bu fikirde değil misiniz?

— Doğru söylüyorsunuz. Ve ben şu anda ressam, şair, yahud ki edib olmadığıma esef ediyorum.

— Niçin?

— Güzelliğin karşısındaki ihtisaslarımı tesbit edemiyorum, edemiyeceğim diye.

Bu sözler mübhem bir itiraf sayılabilirdi. Fakat genç kızın dikkatinden kaçtı. O gene dalmıştı. Biraz sonra başını çevirip:

— Biliyor musunuz, ne düşünüyordum? dedi.

— Ne düşünüyordunuz?

— Deminden yaptığınız tasvire göre, köy muallimin çok bedbaht olduğuna hükmediyorum. Siz, tesellinizi bulmuşsunuz. Mihneti kendinize zevketmenin sırrına ermişsiniz. Fakat, başkaları?.

— Hayır. Hepsi de benim gibi düşünür, benim gibi tesellisini bulmuştur.

— Demeyin, Ahmed bey! Târif ettiğiniz insanı, ben toprağını, iklimini değiştirmiş bir fidana benzetiyorum. Bu beşerî fidan, biri diğerini doğuran bir çok kederli veya derin düşüncelerin durmadan kemirdiği bir varlıktır. O daima muztaribtir. Ve onda, ruh, vücudü öldürür. Tabiat, bazı insanları zevk sürmek için yarattığı gibi, onu da ıztırabların en elimi olan yalnızlık, kimsesizlik ıztırabını çekmek için yaratmış. Mukaddératı bu türlü olan biçareleri düşündükçe ahirete, öteki dünyada bize vâdolunan cennete imanım artıyor.

— Hassasiyetinizi takdir ederim, Neriman hanım. Ancak onu biraz yersiz buluyorum. Köy muallimi, tasavvur ettiğiniz kadar bedbaht değildir. Evet, onun size yapmış olduğum tasvirinden bu türlü hükmetmekte haklısınız. Lâkin ideali, kendi nefsine itimadı, telkin kudretini hesaba katmıyorsunuz. Kendi kendisini saadetine inandıran adam zavallı olamaz. Meslektaşlarımdan nicelerini tanırım ki kuşlarla terennüm ederler. Hava açık ve gökyüzü mavi olunca ruhlarında hafiflik, gönüllerinde ferah duyarlar. Güzel bir çiçeğin kokusu, rengi, onlar için sonsuz bir haz membaıdır. Köy muallimin benliği tabiatle, nebatla inkişaf eder. Onların tahavvülâtına tâbidir. Biraz evvel dediğiniz gibi, her birinin elinde güzel sanatlerden biri olsa da duygularını tesbit edebilseler, bunlardan ne zengin bir galeri, ne kıymetli bir antoloji vücuda gelirdi!. Muallim idealisttir, hanımefendi. İdealistlere acımayınız. Asıl merhamete şayan olanlar idealin ne olduğunu bilmiyenlerdir.

— Deminki çöl teşbihiniz ne oldu?

— İdeal çölde de yaşar. Onun hususî dekora ihtiyacı yoktur.

Neriman cevab vermedi. Yanındaki mütevazı adam nazarında çok büyümüştü, yükselmişti. Onu ne kadar takdir ediyor, ona karşı ne derin bir hürmet duyuyordu. Bazan, kendi kendine, muhayyilesinde şekillendirdiği mükemmel erkek tipi işte bu idi. Bununla, hayatı bir eğlence telâkki eden, havai meşreb delikanlılar arasında ne büyük bir fark, bir mesafe vardı!

Ahmed Ercan, muayyen bir gaye takib eden, ciddî, dürüst, her engeli yenecek kadar manen ve maddeten kuvvetli, olgun, tam bir insandı. Diğerleri gibi, okuduğu ve çok iyi anladığı şeylerle övünmüyordu. Dosdoğru, şaşmadan, sapmadan yürümekte olduğu yolun üzerinde rastladığı dikenlere çiçek nazarile bakacak kadar, inilitlerin yalnız ahengine kulak asacak kadar metin ruhlu idi. O, ne güzel, ne ideal bir arkadaş olabilirdi!

Bütün bunları, bir bir düşündükçe, benliğini istilâ eden duygunun, insanlık lehçesinde «aşk» diye adlandırılan hissin ayni olduğunu farkedemiyordu.

Evet! Neriman, Ahmed Ercanın fizik güzelliğine değil, asil ve vakur ruhunal manevî varlığına yavaş yavaş âşık olmakta idi. Çünkü bu kabil aşklar, öteki gibi ânî, yıldırım darbesi şeklinde tecelli etmez. Ağır ağır, derece derece siner, ve bundan dolayı da kökleşir, ebedî olurlar...

— Gene ne daldınız?

Genç kız birdenbire silkindi:

— Hiç! Bir şey yok. Aklım, meslekdaşlarınıza gitti.

— Onlar için ne büyük mazhariyet. Şu dakikada, sizin gibi müstesna bir kimsenin kendilerini düşündüğünü bilseler, bahtiyar olurlardı.

Neriman bu cemilekâr sözlere mukabele etmedi.

— Yolumuza devam etsek mi? diye sordu.

— Hay hay!

— Yorgunluğunuzu aldınız mı?

— Yorgunluk duymadım ki!

Kalktılar; yürüdüler. Güneş artık öğeni konu yakıyordu. Ahmed saatini almayı unutmuştu. Kızın da yanında saati yoktu. Fakat herhalde öğle yaklaşıyordu. Tâ uzaklarda görünen dağlar parlaklığını kaybetmiş, kızgın şuaların altında henüz biçilmiş bir tarlayı andırıyordu.

Libâdeye kadar daha epey yürünecek yolları vardı. Etrafın tenhalığı, yolun uzunluğunu arttırıyor gibi idi. Maamafih ne biri, ne de öteki geriye dönmek arzusunu izhar etmiyordu. Nefes alıp yapıp, önceden tayin ettikleri bir defa varmak, Çamlıcanın yamacına dağınmış o güzel köye biran evvel varmak olmak azminde idiler.

Kurumuş toprak tezekleri Nerimanın tabanlarını incitiyor, biçilmiş bir şak sapları çıplak baldırlarını sıyırıyordu. Gene en az zahmet duyan Ahmed meddi. O, böyle yerlerde yürümekte dağ, taş, tepe aşmağa idmanlı idi.

Nihayet, köyün ilk evleri görünüyor. Yakınlaştı. Patika yol, yol sokak oldu. Çitlerin arkasından taşan iki taraftaki ağaçlar bu yolu gölgeliyordu.

Bu gölgeliğin altına ilk adımlarını attar atmaz, bahçelerden birinde bir köpek, köye yabancı girdiğini sezdi ve boğuk boğuk, mahza vazifesini görmüş olmak için, bir iki defa havladı.

(Arkası var)

Galatasaraylıların pilâv günü neş'eli geçti

İhtiyar, genç Galatasaraylılar dün mektebte toplandılar, eski hatıralar canlandırıldı, abideye çelenk konuldu

Yaşlı Galata saraylılardan bir grup mektebin bahçesinde

Her sene açılan kapısından memleket hizmetine atılmak için yüzlerce münevver çıkan Galatasaray bu münevverlerin hepsini birden bir günde çatısı altında topluyor ve o gün yaşlı, genç, küçük, büyük bütün Galatasaray camiası ayni bahçede oyun oynuyorlar, ayni konferans salonunda derdleşiyorlar ve ayni kazanda pişmiş pilâvı yiyorlar.

Dün de gene böyle bir gündü. Saat ondan itibaren eski Galatasaraylılar mektebin bahçesinde toplanmaya başlamışlardı. Külbastı Raif, Mütevelli Mehmed, Löplöp Mustafa, Şişman Cevdet, Keşşaf Saim, Çınçın, Finko, Ali Minyan, Tavukpazarı şairi, velhasıl mektebde lâkablarile çağırılan Galatasaraylılar hepsi orada idiler. Gene birbirlerini eskiden olduğu gibi lâkablarile çağırıyorlar. Gene birbirlerile birer mekteb çocuklarıymış gibi şakalaşıyorlardı.

«Altı okka»

Saat on bire doğru mektebin bahçesi hıncahınç kalabalık olmuştu. Bu sırada bir muzibin;

— Altı okka!

Diye bağırması bir çoklarına eski çocukluk günlerini hatırlatıyor, tuttukları altı okka yapıyorlar, kaçanları kovalıyor, yakalıyorlar, velhasıl çocuk Galatasaraylının zevkile yaşıyorlardı.

İhtiyar tamburcu Ahmed Ağanın:

«Beş para, on para»

«Beş para, on para»

Makamile çaldığı tambur, saat on birde Galatasaraylıları konferans salonuna davet etti.

En eski mezunun hitabesi

Konferans salonunda mektebin ne eski mezunu Muhtar İsfendiyar bir hitabe verdi. Muhtar İsfendiyar, bizim Ercümend Ekremin dayısı, Bükreş sefiri Hamdullah Suphinin de kayınpederidir.

Muhtar İsfendiyar, bir sene içindeki en büyük kayıbımız, Ebedî Şef Atatürk için Galatasaraylıları bir dakika sükûta davet etti. Onu müteakib Galatasarayın tarihçesinden kısaca bahsetti ve söz arasında çok güzel nükteler yaparak dinliyenlere hoş bir hitabe dinlemiş olmanın zevkini duyurdu.

Ali Saminin nutku

Muhtar İsfendiyardan sonra kürsüye gelen Galatasaray klübünün müessisi ve klübün bir numaralı azası Ali Sami klübün kurulmasından, sarı kırmızı formanın ne suretle ortaya geldiğinden bahsetti. Galatasaray klübünden ayrılıp başka klüp tesis edenlerden bahsederken onların gene Galatasaraylı olduklarını, Gala-

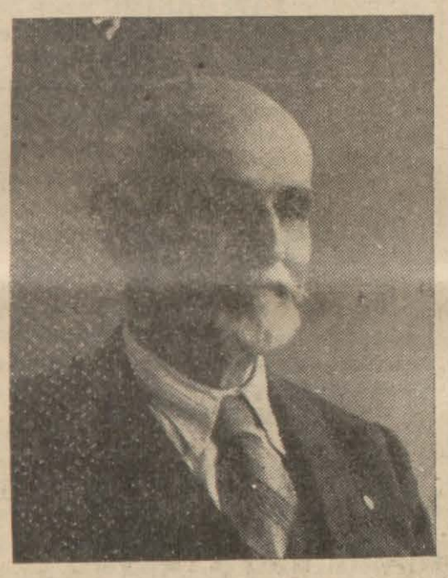

Galatasarayın en eski mezunu Muhtar Esfendiyar

tasaraylının memleket mikyasında genişlemek istidadı olduğu için Galatasaraylıların Galatasaraydan ayrı klüpler yaptıklarını söyledi ve Fenerbahçeyi kardeş klüp olarak tavsif etti. Galatasarayın kırk beş senelik jimnastik hocası Faik beyi bir heyetin ziyaret etmesi teklifi alkışlarla kabul edildi ve seçilen heyetin pilâvı müteakib hocanın evine gitmesi kararlaştırıldı.

Galatasaray spor klübü müessisi Ali Saminin sözleri birçok yerde alkışlarla kesiliyordu.

Ercümend Ekrem kürsüde

Ercümend Ekremi her sene pilâvda görürdüm. Mütebessim bir yüzle kürsüye çıkar, Galatasaraylı arkadaşlarile kısa fakat çok hoş bir müsahebe yapardı. İstanbulda olmadığı için bu senenin pilâvında da bulunamıyacaktı. Buna kendi hesabıma çok üzülmüştüm. Fakat Ali Sami kürsüden iner inmez, Ercümendi kürsüde gördüğüm zaman çok şaşırdım. Şaşırdığım kadar da sevindim.

«27 liraya bir tabak pilâv»

Ercümend Galatasarayın pilâvından kendi kaşığını eksik etmemek için tâ Ankaradan buraya kadar sırf bu maksadla gelmişti. Kendi söylediği gibi bir tabak pilâvı yirmi yedi liraya yemişti amma, pilâv da buna değerdi. Ercümend Ekrem; yaptığı müsahebede kendine azizlik edildiğini söyledi. Ankaradaki arkadaşları, hepimizin yerine pilâvda sen bulunursun demişler, onu pilâva göndermişler. Kapıdan içeri girince kendisini gönderenlerin bir çoğunu karşısında bulmuş, onların azizliği yetişmemiş gibi heyeti tertibiye de bir azizlik yapmış, onu palas pandıras kürsüye çıkarmış.

Bir vâiz hikâyesi

Ercümend söz arasında bir vâiz hikâyesi anlattı:

— Vâiz kürsüye çıkmış, vâzedecekmiş. Ne söyliyeceği bir türlü aklına gelmiyormuş. Cemaate dönmüş:

— Ben vâzedeceğim amma, aklıma bir şey gelmiyor; demiş!

Cemaat arasında bulunanlardan biri:

— Aklına kürsüden aşağıya inmek te gelmiyor mu?

Diye bağırmış, Ercümend dedi ki:

— Benim aklıma kürsüden inmek geliyor amma, gene inmiyeceğim ve yolda gelirken bir tanıdıkla arasında geçen muhavereyi tekrarlardı. Tanıdığı Ercümende sormuş:

— Niçin İstanbula gidiyorsun?

Ercümendden:

— Pilâv yemeye!

Cevabını alır almaz şaşırmış:

— Ankarada pilâv pişiren yok mu da pilâv yemek için tâ İstanbula kadar gidiyorsun?

Ercümend izah etmiş:

— Galatasarayın pilâvına gidiyorum. Bizim pilâv bir semboldür.

Öteki bir kat daha şaşırmış:

— Pilâvdan sembol olur mu?

Ercümend bu muhavereyi şöyle bitirmiş:

— Pilâv Galatasaraylıların sembolüdür, çünkü biz Galatasaraylılar bir tencerede pişen pilâvın tıpkı pirinç taneleri gibi birbirimize yakınızdır.

Havucun içi

Ercümend müsahabesinde bir aralık Külbastı Raife de takıldı:

— Adı Külbastı amma, dedi, çocuk havuçtan başka bir şey yemez.

Niçin havucu bu kadar sevdiğini merak ettim. Bir havuç aldı, bıçakla iki parça yaptı. Havucun içi sarı - kırmızı idi! İşin içyüzü o vakit kafama dank dedi

Sözlerine devam eden Ercümend:

— Galatasaray havasını almış olanların bir mazhariyeti de genç kalmaları - dır. İşte meselâ ben hiç yaşımı göster - mem.

Ercümendin yaşını söyliyeceğini zannetmiştik fakat bunu söylemek genç kalmış olmasına rağmen işine gelmemiş olacak ki lâfı karıştırdı, ve Tevfik Âmiri telmih ederek:

— Kocamaz, soyadını alan da bir Galatasaraylıdır; ve mektebin en eski mezunlarındandır, dedi.

(Devamı 13 üncü sayfada)

Meşhur Türk Pehlivanlarından Kavasoğlunun Güreşleri

Kavasoğlu Sultan Azize nasıl tanıtıldı?

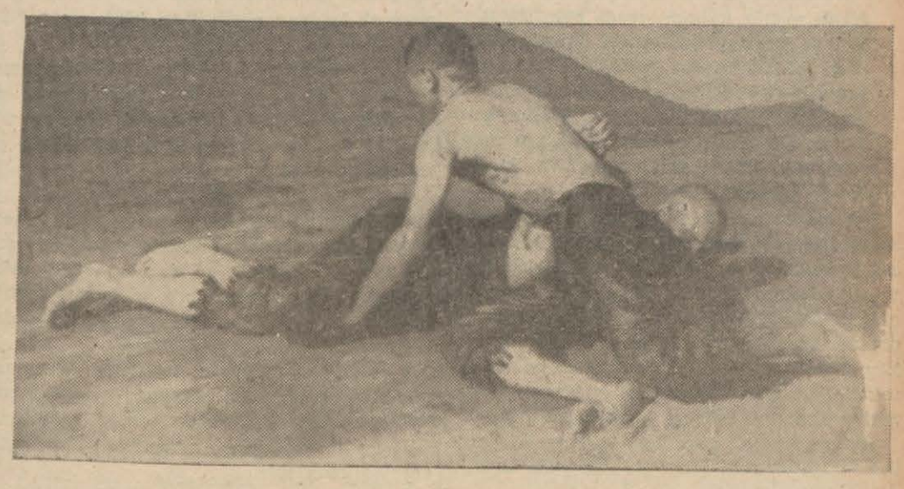

Kavasoğlu İbrahim, ünlü pehlivanlarımızdan biridir. Babası onu çok kuvvetli yetiştirmiştir. Onun ilk büyük güreşi Filibede olmuş. Meşhur Kara Sülo'yu hiç sıkıntı çekmeden mağlûb etmiş, bir anda şöhreti dört yana yayılmıştır. İşte Filibedeki bu güreşten sonra Kavasoğlu İstanbula gelmeğe muvaffak olmuştur.

Suyolcu Mehmed pehlivan, Kavasoğlu İbrahim pehlivanın Filibede Kara Sülo'yu yendikten sonra İstanbula gelişini ve Abdülâzize hülûl edişini şöyle anlattı:

— Filibede meşhur Kara Süloya on dakikada pes ettiren Kavas oğlunun namı pek çabuk Edirneye ulaşmıştı. Edirnede pek yakında sancak pehlivanlığı için müsabakalara başlanacaktı. Yurdun dört tarafında bulunan pehlivanlar birer birer Edirneye doluyorlardı. Kavasoğlu da kispeti omuzlayınca soluğu Edirnede aldı.

Abdülâzizin güreşlere ve güreşcilere olan alâkası malûmdur. Hazret kendi de pehlivan olduğu için sarayda pehlivanlara iyi yerler verirdi. Müteaddid pehlivanları vardı. Bunların içinde muhtelif senelerde Edirne sancak pehlivanlığını kazanmış olanlar da mevcuddu. Abdülâziz sarayın bahçesinde güreşler yaptırır, kendi de Camlı köşkten seyrederdi.

Harem ağaları bu pehlivanları dışarıdaki güreşlere de götürür, kazandıkları mükâfat ve namlardan hazreti haberdar eder, hazret de memnun olurdu.

Harem ağaları o zaman Abdülâzizin en iyi pehlivanı olan Arnavud pehlivanı Edirnedeki sancak güreşlerine iştirak ettirmeğe karar vermişlerdi. Abdülâzizin bu güreşe rıza göstermiyeceğini evvelden hisseden ağalar Arnavudu kimseye haber vermeden Edirneye aşırmışlardı.

Edirnedeki güreşlere iştirak edeceklerin isimlerini bilen ve onları gayet yakından tanıyan harem ağaları Edirnedeki sancak pehlivanlığının kendi güreşcilerine verileceğini kuvvetle umuyorlardı. Fakat bu dar kafalı adamların aklına bir türlü Kavasoğlunun ismi gelmiyordu.

Güreşler başlamıştı. Sancak güreşlerine saraydan bir heyetin gelmiş olması, Abdülâzizin baş pehlivanı Arnavud pehlivanın başa güreşmesi güreşlerin ehemmiyetini bir kat daha arttırmıştı.

Küçüklerin güreşi bittikten sonra sıra başpehlivanların güreşine gelmişti. Evvelâ Arnavud bilâhare Kavasoğlu yağlanarak meydana çıktılar. Halk, Abdülâzizin bu talihli pehlivanına hayran hayran bakıyor, Kavasoğlunun bu güreşde ne netice alacağını merakla bekliyordu.

Nihayet, güreş başladı. Her iki güreşci birbirini denedikten sonra karşılıklı oyunlara geçtiler. Yarım saat, bir saat, bir buçuk saat olmuş, hiç bir netice alınamamıştı. Kavasoğlu ile Arnavudun güreşi iki buçuk saat hiç fasıla vermeden devam etmiş, en sonunda harem ağalarının ve halkın müdahalesile güreşciler birbirinden ayrılmıştı.

Harem ağaları, Arnavudu Edirneye getirdiklerine pişman olmuşlardı. Güreş bittikten sonra harem ağalarının kavgaları başlamıştı. Birbirlerine:

— Efendimiz bu güreşi duyarlarsa ne yaparız?

— Başpehlivanlarının Edirnede sancak başpehlivanlığını alamadığını, iki buçuk saat güreştiği halde rakibini yenemediğini duyarlarsa hepimizin kelleleri uçacaktır, emin olunuz» diyorlar, endişelerinden bol bol ter döküyorlardı.

Korkulu rüyalar geçirdikten sonra saray heyeti İstanbula dönmüştü ki Kavasoğlu da İstanbula ayak bastı. Sadrazam Mahmud paşa Edirnedeki güreşleri duymuş, Kavasoğlunun medhini işitmişti.

Mahmud paşa da güreş meraklısı idi. Ihlamurdaki köşkünün bahçesinde zaman zaman güreşler tertib eder, kendi de bu güreşleri köşkün penceresinden seyrederdi.

Kavasoğlunu yakından görmek isteyen Mahmud paşa köşkün bahçesinde güreş tertib ettiğinden herkesi haberdar ettirdi.

Köşkün bahçesinin tam ortasında büyük bir taş koydurdu. Güreşler başlıyacağı esnada üç pehlivan el birliğile bu taşı zorlukla kaldırır, kenara götürürdü. Güreşler hitama erdikten sonra gene ayni miktardaki pehlivanlar taşı yerine kordu. Mahmud paşa güreşten evvel ve sonra yapılan bu hareketi âdeta uğurlu sayardı.

Güreşleri seyretmek üzere bahçeyi dolduran seyirciler, güreş yerinde halka olmuştu. Güreşciler de birer birer yağlanarak meydanda görünmüştü.

Güreşlerin başlamadığını gören Kavasoğlu yanındakilere sordu:

— Güreş neden başlamaz?

Ötekiler cevab verdi:

— Meydanın ortasında gördüğün şu taş henüz yerinden kaldırılmadı da ondan:

— O taşı kim kaldırır?

— Taş çok ağırdır. Ancak onu üç kişi kaldırarak kenara götürür...

Havasoğlu taş hakkında verilen izahatı dinledikten sonra ortaya çıktı, taşa doğru yürüdü. Taşı kucakladığı gibi yerden kaldırıverdi. Halk, hayretle Kavasoğluna bakakalmıştı. Kavasoğlunun bu hareketi derhal Mahmud paşaya ulaştırıldı:

— Kavasoğlu İbrahim pehlivan meydandaki taşı yalnız başına kaldırdı ve kenara götürdü.

Mahmud paşa şaşırıp kalmıştı. Bu taşın bir kişi tarafından kaldırılacağına asla inanamıyordu. Emretti:

— Taş yerine konsun!

Taş yerine konmuştu. Kavasoğluna:

— «Haydi evlâd bir kere daha kaldır» dediler.

Kavasoğlu gene hiç zorluk çekmeden taşı kaldırmış, kenara götürüvermişti.

Güreşler bittikten sonra Mahmud paşa Kavasoğlunu yanına çağırmış, bu kuvvetli ve usta pehlivanı bir kere de yakından görmüştü.

Mahmud paşa derhal Abdülâzize koşmuş, Kavasoğlunun bahçedeki taşı kaldırmasını ve güreşlerini ballandıra ballandıra anlatmıştı.

Bir müddet sonra Kavasoğlunu Abdülâziz de tanımış, onu müteaddid defalar güreştirmişti.

Ve nihayet Abdülâziz ölmüş, Balkan harbi başlamıştı. Bir gün de Kavasoğlunun İstanbulda koleradan öldüğü duyuldu.»

İzzet Kolay

4üncü kurultaydan 5inci kurultaya kadar yapılan işlerin umumî hatları

Dördüncü Büyük Kurultayın tesbit ederek vazife halinde tevdi eylediği işlerden ve Parti programının daimi devam eden hükümlerinin tatbikatından olmak üzere Beşinci Kurultaya kadar geçen dört sene içinde başarılmış olan işlerin umumi hatlar halinde bir hülâsasını neşretmiştik. Bunlardan mütebaki kısmını neşrediyoruz:

Diğer taraftan devlet sıhhat müesseseleri, müracaat vukuunda doğum hususunda parasız ve belediye yardımlar yapmaktadır. Şehir ve kasabalardaki ebe ihtiyacının ikmaline çalışılmakla beraber köylerdeki gebelik ve doğum işlerinin fenni bakımını temin için köy ebeleri yetiştirmiye başlanmış ve ilk olarak Balikesir ve Konyada birer köy ebe mektebi açılmıştır. Bunlar çoğaltılacaktır.

Süt ve mekteb çocukları için de iki yerde bakım evi ve yedi yerde de muayene ve müşavere evi açılmıştır.

2 — 39 şehir ve kasabanın fenni su işleri ikmal edilmiş ve edilmek üzeredir. 52 şehir ve kasabanın projeleri bitirilmiştir.

3 — Muzır hastalıklardan korunmak için faydalı afişler yaptırılıp köylere kadar dağıtılmakta ve gene bu hususta faydalı filmler gösterilmektedir.

4 — Mevcut hastanelerimizin fenni ihtiyaçları hergün bir katdaha ikmal edilmekle beraber icabeden tevsiler yapılmakta bundan başka dokuz vilâyette yeniden hastane inşa edilmekte ve yedi vilâyette yapılacak hastanelerin de projeleri tamamlanmış bulunmaktadır.

5 — Sıtma, verem, frengi, yrahom ve bütün bulaşık hastalıklarla mücadele işlerine ehemmiyetle devam edilmekte ve bu yoldaki teşkilât her sene genişletilerek memleketin umumi sıhhatinin sağlamlaştırılmasına çalışılmaktadır. Bu hususta kongre dilekleri imkân nisbetinde ehemmiyetle dikkatte tutulmaktadır.

6 — Göçmen işleri gelecek göçmenleri, derhal yerli ve müstahsil hale koymak gaye ve esası gözününde tutularak hükûmetçe tesbit edilmiş bir proğram içinde müntazaman yürütülmektedir.

... ...Gümrük ve İnhisarlarda

1 — Gümrük ve inhisar işlerinde prensipimiz milli ekonomiye hizmettir. Bu bakımdan tarifeler tanziminde bu esaslara riayet edildiği gibi gümrüklerde yolculara bilhassa türistlere kolaylık olmak üzere «proşür» neşredilmiştir.

Kaçakçılıkla mücadele için lâzım gelen tertibat alınmış, gümrük muhafaza teşkilâtı kuvvetlendirilmiş ve hududlardaki kaçakçılığa karşı lâzımgelen tertibat ittihaz edilmiştir.

2 — Tütün zeriyatında tohumdan başlıyarak ekim, tütünün deklenmesi ve yaprak tütünün işletmesi hakkında tetkiklerde bulunulmuş ve muvaffakiyetli neticeler alınmıştır. Son dört sene zarfında tütün enstitüsü vasıtasile tütünlerimizin cinslerinin daha ziyade iyileştirilmesine tesebbüs edilmiştir.

3 — Müskirat imali için lâzım olan iptidai maddelerden bir kısmının kalitesinin yükseltilmesi bir kısmının da fazla istihsaline imkân verilmesi için çalışılmaktadır.

4 — Tuz fiatı altı kuruştan üç kuruşa indirilmiş zirai sanayiin ve deniz mahsullerinin muhtaç oldukları tuzun temininde kolaylıklar gösterilmiştir.

Tuz tevziatı da rasyonalize edilmiştir.

ZİRAAT İŞLERİNDE

1 — Buğday kanunu tatbikatı her sene daha ziyade genişletilerek memleketin buğday istihsal mıntakalarına teşmil edilmektedir. Yirmi alım merkezi, dört sene içinde arttırılarak altmış bire çıkarılmıştır. Keza beheri dörder bin tonluk dört mühim merkezdeki siloya ilâveten bin ile on bin tonluk arasında olmak üzere on bir silo daha inşa edilmiştir.

2 — Meyvalarımızın cinslerinin islâhı ve standart tiplere ayrılarak teksiri esası göz önünde tutularak fidanlıklar yapılmış ve buna göre yetiştirilen fidanlar paralı ve parasız olarak bol bol dağıtılmıya başlanmıştır. Keza mıntakaların hususiyetine göre bağ yetiştirme işi esaslı bir mevzu olarak ele alınmış ve buna göre muhtelif devlet fidanlıklarında yetiştirilen fidanlar meccanen dağıtılmaktadır ve denebilir ki bu hususta son senelerde büyük inkisaflar elde edilmiştir.

3 — Rize mıntakasında çaycılık işi inkisaf halindedir. Tesis edilen tohum islâh enstitü ve istasyonlarında memlekette ekilen hububat tohumlarının islâhına çalışılmakta ve elde edilen tohumlar bazı mıntakalarda meccanen bazı yerlerde de maliyetten dûn fiatla dağıtılmaktadır. Halkın elindeki tohumların meccanen temizlenmesi için de selektörler alınarak muhtelif yerlere dağıtılmış ve faaliyete geçirilmiştir.

4 — Orman çiftliği pulluk fabrikası tevsi edilerek geçen yıl yaptırılmış olan on bin pulluk göçmenlere ve kombinalara ve talib olan zürraa satılmış ve dağıtılmıştır.

5 — Zirai sanayi üzerinde esaslı etüdler ve çalışmalarla meşgul olunmaktadır. Muzır hayvanlar ve hastalıklarla mücadele işi fenni bir surette tatbik edilmektedir.

6 — Memleketin hayvan neslinin islâh ve hastalıklardan korunması için gittikçe artan ve teşkilâtı genişleyen bir mesai tatbik edilmektedir. Bu hususta mevcud depolar ve istasyonlar çoğaltılmaktadır. Bundan başka mensucat fabrikalarımıza maddei iptidaiye verecek hayvan cinslerinin islâhı ve çoğaltılmasına da çalışılmaktadır.

7 — Ormanlarımızın fenni işletme, imar, arttırma ve koruma işleri ehemmiyetle göz önünde tutularak bu işlerin inkişaf ettirilmesine aid tedbirler alınmış üzerlerinde çalışılmakta bulunulmuştur.

TİCARET İŞLERİ

1 — Parti programının taleb ettiği «memlekette kredi faizinin ucuzlatılması işi» çıkarılan bir kanunla ve kurulan kredi müesseseleri ile kısmen temin edilmiş, tefecilikle kanunu mahsusuna tevfikan mücadele edilmektedir.

2 — Bankacılığımızın tekniğini ve halkımızın bankalarımıza emniyet ve itimadını takviye etmek üzere çıkarılmış olan kanundan bu yılda müsbet neticeler ve inkişaflar elde edilmektedir.

3 — Sigorta işlerimiz millileşmekte ve Türk gençleri bu sahada da ihtisas peyda ederek bu boşluğu doldurmaktadır. Ayni zamanda alınan ve alınmakta olan tedbirler sayesinde sigortacılık işleri ve sigorta mefhumu memleketimizde inkişaf etmektedir.

4 — İhraç maddelerimizin standardizasyonu, ihraç edilen malların kontrolü, ihracatcıların ruhsatname işinin tanzimi ve faaliyetlerinin murakabe altına alınması Parti programının bu husustaki dileklerini tahakkuk ettirmeğe imkân verici bir yol almıştır.

5 — Satış kooperatifleri ve kredi kooperatifleri mütekabilen yekdiğerlerinin faaliyetini tamamlayıcı bir mahiyet ve kıymet taşımaktadır. Kredi kooperatiflerinin tekâsüf ettiği mıntakalarda satış kooperatifleri kurulduğu gibi her satış kooperatifi de bölgesindeki kredi müessesesi ile takviye olunmaktadır. Bu yoldaki faaliyet gittikçe arttırılmaktadır.

6 — Memleketin ekonomik faaliyetine aid resmi «konjonktür» tetkiklerini yapacak bir merkez olarak kullanılan «Konjonktür» Servisi faaliyetine devam etmektedir.

7 — Bir çok bakımdan bir turist memleketi olmak istidadında bulunan yurdumuzda bu işi plânlamak ve bu yoldaki faaliyetimizi arttırmak için bir turizm şubesi teşkil edilmiş ve etüdlere, bunun için alınacak tedbirlerin tesbitine başlanmıştır.

8 — Ziraat Bankası, son Ziraat Bankası kanunu ile sahiplestirilmiş ve programın Ziraat Bankasına kredi hususunda tevdi ettiği vazifeler, çıkarılan kanunlar dairesinde tatbikat yolunu almış bulunmaktadır.

MUHABERE ve MÜNAKALE İŞLERİ

1 — Kara, deniz, hava nakliyatına taâllûk eden işletme faaliyetlerinin tanzimi memleketin iktisadi ve içtimai ihtiyaçlarına uygun mahiyet ve âhengi alması için bu işlerin bir elden yürütülmesi zaruri olduğu görülen ve bu hizmetler teşkil edilen Münakalât Vekâletinde toplanmıştır. Keza büyük bir ehemmiyet iktisab eden ve ihtiyaç haline muhaberat işleri de bu hizmetlerle ilgili görülerek ayni Vekâlete bağlanmıştır. Binaenaleyh yurdun en mühim işleri sırasında olan bu hizmetler bu yeni teşkilât altında en uygun şekilde nizamlanacaktır.

2 — Posta ve telgraf hizmetlerimizin memleketimizin en uzak noktalarına kadar teşmiline çalışılmakta ve merkez adedleri her sene muntazaman çoğaltılmaktadır. Keza tren ve vapurlarımızda da müraselât kabulü usulü tesis edilmiştir.

Telefon şebekemizin tevsiine muntazaman bir programla devam edilmektedir. Bu dört sene zarfında bir çok vilâyet merkezleri birbirine bağlanmış bulunmaktadır. Telsiz telgraf tesisatımız da asrın icablarına uygun bir tarzda takviye ve islâh edilmektedir.

3 — Kültürel ve sosyal hayatın müessir bir neşir vasıtası olan radyo isi, Ankarada en son teknik terakkiyatını cami büyük ve kuvvetli bir radyo istasyonu kurulmak suretile tahakkuk ettirilmiştir.

Halkımızın ucuz radyo temin etmesi için icab eden tetkikler yapılmış ve bu iş neticelenmek üzeredir.

SELÂNİK BANKASI

Tesis tarihi : 1888

İdare Merkezi : İSTANBUL (GALATA)

Türkiyedeki Subeleri:

İSTANBUL (Galata ve Yenicami)
MERSİN, ADANA Bürosu

Yunanistandaki Şubeleri:

SELÂNİK - ATİNA

Her nevi banka muameleleri
Kiralık kasalar servisi

RADYO

Ankara Radyosu

DALGA UZUNLUĞU

1639 m. 183 Kcs. 120 Kw.
T.A.Q. 19,74 m. 15195 Kcs. 20 Kw.
T.A.P. 31,79 m. 9465 Kcs. 20 Kw.

PAZARTESİ 29/5/39

12.30: Program, 12.35: Türk müziği-Pl. 13:Memleken saat âyarı, ajans ve meteoroloji haberleri. 13.15-14 Müzik (Hafif müzik) Pl. 18.30: Program, 18.35: Müzik (Oda müziği) Pl. 19: Konuşma (Doktorun saati), 19.15: Türk müziği (Karışık program-Fasıl heyeti) 20: Memleket saat âyarı, ajans ve meteoroloji haberleri. 20.15: Türk müziği: İdare eden Mesud Cemil (Ankara rodyosu küme heyeti). 21: Konuşma, 21.15 Esham, tahvilât, kambiyo-nutuk ve ziraat borsası (fiat), 21.25: Neş'eli plâklar-R. 21.30: Konuşma: Folklor (Halil Bedi Yönetgen), 21.45: Müzik (Virtüozlar) Pl. 22: Müzik (Küçük orkestra-Şef Necip Aşkın) 1 — Walther Schradei-Akşam üzeri (hazin parça), 2 — Ziehrer-Eşkiya operetinden-Potpuri, 3 — Hans Stlip-Marş, 4 — Carl Robreht-Tezat operetinden-Potpuri, 5 — J. Strauss-Cenup çiçekleri, 23: Son ajans haberleri ve yarınki program, 23.15-24: Müzik (Cazband) Pl.

AĞARAN SAÇLARA

KUMRAL ve SİYAH
renkte sıhhî saç boyalarıdır.
İNGİLİZ KANZUK ECZANESİ
BEYOĞLU — İSTANBUL

ÇOCUK

13 Mayıs tarihli bilmecemizde kazananlar

13 Mayıs tarihli bilmecemizde kazananları aşağıya yazıyoru: İstanbulda bulunan talihli küçük okuyucularımızın Pazartesi, Perşembe günleri öğleden sonra hediyelerini bizzat idarehanemizden almaları lâzımdır. Taşra okuyucularımızın hediyeleri adreslerine gönderilir.

Bir kilo çikolata

İstanbul Erkek Lisesi 3/C den 1497 Orhan Eş.

Bir futbol topu

Karaman Gazi okulu sınıf 4/A dan 433 İsmail.

MUHTIRA DEFTERİ

(Son Posta hatıralı)

Bandırma orta okulu sınıf 1-B de 292 Rasim, İstanbul Çağaloğlu orta okulu sınıf 1-E de 420 Ali Mahir, Yozgad diş hekimi M. kısım sınıf 1-B de 1360 Ahmed Çelenk. numarada Hicri, Zile orta okulundan 151 Basri Çakır, İstanbul Ticaret mektebi orta kısım sınıf 1-B de 1360 Ahmed çelenk.

YUVARLAK DÜNYA KALEMTRAŞI

(Son Posta hatıralı)

İstanbul Şişli Terakki lisesi 1244 Hasan, İstanbul Boğaziçi lisesi sınıf 2 de Orhan Kiper, İstanbul Beyoğlu 29 uncu okul sınıf 5-B de 134 Fatma, İstanbul ikinci ilk okuldan 352 numaralı Saime Yurdagül, İstanbul kız lisesinden 1443 Türkân.

MÜREKKEBLİ KALEM

(Son Posta hatıralı)

Taksim orta okulu son sınıftan Halûk, Sen Pülşeri Fransız mektebi talebelerinden Leylâ Meriçli, İstanbul ikinci okuldan 654 numaralı Osman Tezer, İstanbul erkek lisesi talebesinden 827 Melih, İstanbul Yüce Ülkü lisesi sınıf 10 da 312 Hüsnü.

YAPI TAKIMI

İstanbul Davudpaşa orta okulu 128 Ekrem, İstanbul Divanyolu Ali Faik apartımanı 1 numarada Necini, İstanbul ikinci okul sınıf 5-A da 214 Himmet Gonca, İstanbul 44 üncü okul sınıf 5 de 446 Hüseyin, İstanbul Sultanselim Çıkmaz sokak 57 numarada Fuad Say,.

DİŞ FIRÇASI

(Son Posta hatıralı)

Salihli Namık Kemal okulu sınıf 5-B de 546 Hamdiye Özenç, İstanbul 15 inci okul sınıf 5-A da 132 numaralı Reyhan, Düzce hukuk hâkimi Zeki Ülker oğlu Mustafa ülker, İstanbul Cağaloğlu orta okulundan 33 Mehmed Fevzi, İstanbul Üsküdar 17 inci okul sınıf 2 de 58 Mübeccel.

DİŞ MACUNU

Tokad posta telgraf memurlarından Lûtfi kızı Cavidan Yiğit, İstanbul kız lisesinden 214 Nebahat, Samsun belediye zabıta memuru Fehmi Aydın oğlu Necati Aydın, İstanbul Hayriye lisesinden 1114 Rauf, İstanbul Çağaloğlu orta okulu sınıf 1-B de 8 İbrahim.

ALÜMİNYOM BARDAK

(Son Posta hatıralı)

İstanbul Beyoğlu 12 inci okul sınıf 5-A da 515 Ahmed, Fatih orta okulu sınıf 2-D den 345 Fehmi, İstanbul Fatih Sarıgüzel Battal Gazi caddesi 27 numarada Müeyyed, İstanbul birinci ilkokul sınıf 4-A da 694 Hayreddin, İstanbul Samatya Ağaçkakan 17 numarada İhsan.

KOKULU SABUN

(Son Posta hatıralı)

İstanbul Süleymaniye kız orta okulu sınıf 2-C de 128 Jale, İstanbul Çağaloğlu orta okulu sınıf 1 de 380 Mehmed Gürsu, İstanbul Cağaloğlu Nuruosmaniye caddesi 58 numarada Mehmed, İstanbul Hayriye lisesi sınıf 1-C de 231 Nejad, İstanbul Kurtuluş Baruthane caddesi 100 numarada Orhan.

ALBÜM

(Son Posta hatıralı)

Tokat orta okulu sınıf 2-A da 268 Kemal İstanbul kız orta okulu sınıf 2-A da 139 Muazzez, İstanbul Hayriye lisesi son sınıfta 374 numaralı Hümayun, Zonguldak Namık Kemal okulundan 421 İsmet Uzuner, İstanbul Fatih Sarıgüzel Battal Gazi sokak 28 numarada Semih, İstanbul Haydarpaşa lisesinden 1715 Hüsnü.

BOYA KALEMİ

Samsun Irmak mahallesi Kılıçdede sokak 67 numarada Adnan, İstanbul 19 uncu ilk okuldan 332 Turan Çökmez, Eski Foça nüfus memuru Galib kızı Jale, İstanbul 44 üncü okuldan 425 Ülker, İstanbul Vefa erkek lisesinden 433 Muammer.

AYNA

(Son Posta hatıralı)

İstanbul Haydarpaşa lisesi sınıf 10 da 1711 Nusret, İstanbul Çağaloğlu orta okulu 1-C de 567 Falk Duru, İstanbul Hayriye lisesinden 442 Mustafa, İstanbul erkek lisesi sınıf 6 da 189 Rıza.

KİTAB

İstanbul Sirkeci Kummeydanı Selçuk apartımanında Cemil, Konya avukat Mustafa Fevzi oğlu Âdil, Trabzon Tiyatro sokak 1 numarada Kemaleddin Taluy, İstanbul Fındıklı Dereiçi Meb'usan yokuşu 24 numarada Sabit, Diyarbakır posta telgraf muhasebesinde Şekib kardeşi Servet Akıncı, Bursa Meydancık İncirlitekke 5 numarada Mahmud, İstanbul Beylerbeyi Çamlıca caddesi 58 numarada Sadiye, Konya sanat okulu talebesinden 178 numaralı Mehmed Üçok, Zonguldak Namık Kemal okulu sınıf 5 de 238 Cevdet, İstanbul Kabataş erkek lisesi sınıf 4-G de 268 Adnan.

RESİMLİ EL İŞİ MODELİ

Konya sanat okulu talebesinden 180 numaralı Mustafa Er, Samsun Irmak mahallesi Kılıçdede sokak 86 numarada İsmail, İspartada orman kâtibi Niyazi oğlu Cemal Durukan, İstanbul Kız lisesi sınıf 2-D de 555 Muallâ, Ankara bölge san'at okulu teknik ihzari 2 de 10 numaralı Ahmed Metin, Antalya Nafıa başkâtibi Nevzad oğlu Vedat, Afyon lisesi sınıf 4-B de 1217 numaralı Hüseyin, Diyarbakır orta okulu sınıf 3-B de 883 Enver, Diyarbakır Cihan eczanesi sahibi Ragıb oğlu Fikret, Payas Gümrük memurlarından Esad kızı Suna, İstanbul Sarıyer Ortaçeşme caddesi 106 numarada Necati, İstanbul Kadiköy Mühürdar caddesi Hacı Hüsam sokak 11 numarada Nuran, Çorlu orta okul son sınıfta 55 Orhan, İstanbul erkek lisesinden 1337 İbrahim, Ankara Yenişehir Tuna caddesi Buyurak sokak 12 numarada Günay.

KART

İstanbul erkek lisesi 1770 Fikret, Erzurum Mareşal Çakmak hastanesi baştabibi Asım kızı Selma, İstanbul Gedikpaşa Demiröz apartımanı 13 numarada Ali, Tokat orta okulu sınıf 1-A da 452 Ziyaeddin, Adapazarı keresteci Talib sekreteri Hıfzı Kaynak, İstanbul Beyoğlu 12 inci okuldan 401 Mihriban, Ankara fişek fabrikası hesab memuru Cemil oğlu Doğan Süzer, Sivas lisesi 312 Enver, Kartal Maltepe Cami sokak 15 numarada Raziye, İstanbul Vezneciler 10 uncu okul sınıf 2 de 538 Erdoğan, Bor Gününbaşı mahallesi 31 numarada Nihad, Çorum Zaman talevalet salonu sahibi oğlu Galib Bayrak, İstanbul Hayriye lisesi sınıf 9 da 633 Handan İlhan, İstanbul Boğaziçi lisesinden 199 Şehinde, İstanbul Beyoğlu birinci okuldan 171 Bediâ, Kütahya birinci ilk okul sınıf 5-C de 230 Hayreddin Yürür, Erzincan Kurtuluş okulu sınıf 4 de 117 Sırrı, Sinob orta okulundan 91 Cahid, Trabzon elektrikçi Salâhaddin oğlu Orhan, İzmit posta paket memuru Basri kızı Melâhat, İstanbul Kumkapı orta okulu 374 Bahaeddin, Ankara İltekin okulu sınıf 3-A da Fayhaman Türker, İstanbul Galatasaray lisesi idare memuru Nuri oğlu İhsan.

Doktor Hafız Cemal

(Lokman Hekim)

Divanyolunda 104 numarada hergün hasta kabul eder. Telefon 21044-23398

Yedek sübayların yoklamalara daveti

Fatih Askerlik Şubesinden: 1 — Fatih şubesinde kayıdlı bulunan yedek sübayların yoklamalarına 1 Haziran 939 da başlıyacak, 30 Haziran 939 da bitecektir.

2 — Yedek sübayların bu gösterilen tarihler içinde (mesai harici müstesna) diğer mesai saatlerinde saat 9 dan 16 ya kadar yoklamaya gelebilirler.

3 — Her yedek sübay bizzat nüfusu ile şubeye gelecek, yoklamasını yaptıracaktır.

4 — Şubeye gelemiyecek derecede hasta olanlar çifte etibbadan alınacak ve belediyece tasdikli bir raporunu şubeye gönderecektir.

5 — Gerek hasta olanlar ve gerekse İstanbul haricinde bulunanlar aşağıdaki hususatı mektub ile şubeye malûmat vereceklerdir.

a) Halihazır ikametgâh ve memuriyet adresleri.
b) Bir müessese veya memuriyette müstahdem ise aldığı maaş veya ücret miktarı.
c) Sicil veya kayıd numarası.
d) Şube defter kayıd No. rütbesi ve sınıfı.
e) Açık yazılmış soy adı (remiz kullanılmıyacaktır).
f) Yabancı dillere vükufu tekellüm ve tercüme derecesi.
g) Topçu ve fen sınıflarına mensub yedek sübayların yabancı dillerden başka sınıflarının hangi kısımlarında ihtisas sahibi olduğu.
h) Doktorların ihtisas şubeleri ve ihtisas vesikalarının tarih ve numarası.
i) Kimyagerlerin ihtisas şubeleri.
j) Denize mensub yedek sübayların da sınıflarının hangi kısımlarda ihtisas sahibi olduğu.

6 — Yoklamaları zamanında yaptırmıyanlar 1076 sayılı kanunun 10 uncu maddesi mucibince ceza görecekleri ilân olunur.

★

Fatih Kaymakamlığından: 1 — Yedek sübayların 1-6-939 dan başlamak üzere 30-6-939 a kadar senelik yoklamaları yapılacağından nüfuslarile birlikte askerlik şubesine müracaatleri.

2 — Hariçte bulunanların da mektub göndermeleri.

3 — 306 doğumlu emekli 8 inci sınıf muamele memuru Osman oğlu Ekrem Karaca-er'in şubeye müracaati.

★

Kadıköy Askerlik Şubesinden: Kadıköy şubesinde kayıdlı iken 934 senesinden itibaren akıbeti meçhul kalan ve daha evvel kaydettirdiği adresinde kendisini tanıyan bilen olmadığı bildirilen 331-25 sicilli 2. sınıf muamele memuru 309 doğumlu Serfiçeli İsmail Said oğlu Muhsinin (veya Memiş) Kadıköy şubesine müracaat veya halihazır durumunu bildirmesi ilân olunur.

★

Yedek sübayların yoklamaları yapılıyor

Üsküdar Askerlik Ş. Başkanlığından:

1 — Şubede kayıdlı yedek sübay ve askeri memurların 1 Haziran 939 günü başlamak ve 30 Haziran 939 da nihayet bulmak üzere şubede senelik yoklamaları yapılacaktır.

2 — Mazeret dolayısile taahhüdlü mektubla müracaat edecek olanların yeni adreslerini ve sıhhî ahvallerini ve sicil veya kayıd numaralarını behemehal bildirmeleri lâzımdır.

3 — Muayyen müddet zarfında müracaat etmiyenler hakkında 1076 sayılı kanunun ceza maddesi tatbik olunacağı ilân olunur.

SİNİR-ÇARPINTI-BAYGINLIK
NEVROL CEMAL
DEN 20 DAMLA İLE DERHAL GEÇER

Son Posta Matbaası

Neşriyat Müdürü: Selim Ragıp Emeç

SAHİPLERİ: S. Ragıp EMEÇ
A. Ekrem UŞAKLIGİL

Büyük kurultay bir hafta sürecek

Ankara 28 (Hususî) — Cümhuriyet Halk Partisi Beşinci Büyük Kurultayı yarın (bugün) saat 10 da Büyük Millet Meclisi binasında, Millî Şef İnönünün bir beyannamesile açılacaktır. Kurultaya 417 Parti meb'usu, 211 i vilâyetlerden gelecek delege ve 3 ü Partiye bağlılık muamelesi bitirilmiş olan hükmî şahsiyeti haiz Zonguldak maden mühendisleri birliği, Harb Malûlleri cemiyeti ve Ankara tiftik kurumunun birer mümessili olmak üzere, 631 delege iştirak edecektir.

Kongrenin ruznamesi şudur:

1 — Değişmez genel başkan veya vekili tarafından Kurultayın açılışı.

2 — İki başkan vekili, altı sekreter seçimi, değişmez genel başkanın söylevi, os beşer azalı program, tüzük, hesab ve yirmi beş azalı dilek komisyonlarının seçimi, program, tüzük proje-nleri ve hesab hülâsalarile dilekler hakkında genel sekreterlikten gönderilen tezkerelerin okunması ve komisyonlara havalesi,

3 — Büyük Kurultay komisyonlarınca incelenip umumî heyetin müzakere ve tasvibine arzolunan işler,

4 — Geayönkurul üyelerinin seçimi.

Kurultay bir hafta kadar devam edecek, ve değişmez genel başkan Millî Şef İsmet İnönünün nutkile kapanacaktır.

Müstakil grupa ayrılacak olanlar

Ankara 28 (Hususî) — Parti müstakil grupuna ayrılacak meb'uslar üzerinde yürütülen tahminler arasında şu isimler sayılmaktadır:

Ali Rana Tarhan, Halil Menteşe, Hüsnü Kitabçı, Refik Şevket İnce, Ziya Gevher Etili, Adnan Menderes.

Ali Rana Tarhanın müstakil grupa reis vekili sıfatile lider tayin edileceği muhakkak sayılmaktadır.

Başvekil mühim bir nutuk söyledi

(Baştarafı 1 inci sayfada)

İlk kongre

Pek iyi hatırlarsınız ki Partimizin ilk kongresi bundan 20 sene evvel Sıvasta toplanmıştı. O zaman aziz milletimiz, uzun ve yıpratıcı bir harbden yeni çıkmış, her türlü müdafaa vasıtaları elinden alınmış ve bütün manasile perişan bir hale getirilmiş bulunuyordu. Memleketin kalbgâhına kadar sokulup yerleşmiş olan düşmanlarımızın gözü önünde toplanan bu ilk kongremiz, milletimizin sönmez vatan aşkına, temiz ve selâbetli imanına ve cihan değerindeki asîl kanına güvenerek koca bir husumet âlemine karşı çelik dağ gibi dışarıdan gelen ve içimizde türeyen düşmanlara karşı vatan topraklarını müdafaaya karar vermişti. O zaman bütün dünyanın hayretlerle karşıladığı bu kararı takib eden yılların, her biri beşeriyet âleminin asırları kaplayan tarihini mefahirle dolduracak kadar mehib ve muhteşem hatıralar hâlâ ruhlarımızda bütün zindeğisile yaşamaktadır.

Kongrelerin isabetli kararları

Sıvas kongresinin kararları, vatanımızın parçalanmaktan korumuş ve milletimizi istiklâline kavuşturmuş ise, bunu takib eden kongreler de ayni aziz varlıkları bütün cihanda ve insaniyet ailesi içindeki mevkiini kuvvetlendirecek kararlarla temayüz etmiştir. Eğer biz bugün temiz bir hürriyet havası teneffüs edebiliyorsak, eğer milletimizin bütün büyük ve müstakil milletlerle müsavî haklar dairesinde görüşüp konuştuğunu görmekle gurur ve iftihar duyuyorsak, hülâsa, eğer yüksek maneviyatından başka her türlü maddî imkânlara sahib kahraman bir ordunun bir huzur ve emniyet içinde yaşamakta olduğunu görüyorsak bütün bu nimetleri biz, o kongrelerin isabetli kararlarından doğan büyük icraatına borçlu bulunmaktayız.

Halk Partisinin hususiyetleri

Görüyorsunuz ki, C. H. Partisinin, başka memleketlerdeki klâsik partilere hiç benzemiyen bir hususiyeti vardır. C. H. Partisi, yeni Türk varlığı ile beraber doğmus, beraber büyümüş ve bütün dünyada hayranlık yaratan muazzam eseri beraber başarmıştır. C.H. Partisi demek, Türk milleti demektir ve C. H. Partisi demek, Türk devleti demektir. Bu mefhumlar birbirine o kadar sıkı bir şekilde bağlıdır ki, birini diğerinden ayırmak imkânsızdır, dünyamızı altüst eden siyasî ve içtimaî buhranların memleketimizde mâkes bulamamasının en büyük sebebi işte budur. Eğer geçmiş zamanlardaki hâdiselerden alınan derslerin istikbalde milletlere rehberlik edebileceğine inanmakta ediyorsak, şimdiye katlar milletimize en büyük iyilikleri temin ettiğine şüphemiz olmıyan bu temiz birliği bütün kuvvetimizle korumağa ve kuvvetlendirmeğe çalışmak hepimizin millî borcumuz olmak icab eder.

Önümüzde uzun yollar var

Muhterem yurddaşlarım:

Daima şu noktayı gözönünde bulundurmak lâzımdır: Şimdiye kadar başarılan işlere bakıp da artık hedefe vardığımızı ve her işi tamamladığımızı zannetmiyelim. Önümüzde henüz yürüyecek uzun yollar vardır. Fakat, arkada bıraktığımız birkaç yıllık bir zaman zarfında, asırlarca uğraşılsa yapılmıyacak işleri başarabildiğimize bakarak ve geçmişin heyecan ve feragat meş'alesini önünüze katarak istikbale doğru azim ve cesartle yürümeğe devam edeceğiz. Yurdumuzu, Türklüğün, insanlıkla beraber başlıyan tarihine ve kökleri mazinin karanlıklarına kadar uzanan medeniyetine yakışır bir memleket haline getirmek, milletimizin şanına lâyık bir saadet ve refah seviyesine eriştirmek hepimize terettüb eden bir vazife olduğunu asla unutmıyacağız, bizi bu işde muvaffak edecek en büyük âmil, feragatimiz, usanmadan çalışmaklığımız ve, hiç sönmiyecek olan millî heyecanımızdır.

Hedefimiz

Muhterem ve aziz yurddaşlarım,

C. H. Partisinin beşinci Büyük Kurultayı, bir taraftan memleket işlerini müzakere ederken, diğer taraftan kendi programı ve nizamnamesi üzerinde de tetkikat yapacak ve belki bazı esasları, şimdiye kadar yapılan tecrübelere göre, ya ilâve veyahud tay ve tadil edecektir. Yaşamak ve tekâmül etmek isteyen her siyasî uzviyet gibi, inkılâbcı olan C. H. Partisi de daima «realiteye» intibak etmekle vazifesini daha iyi bir şekilde ifa edeceğine kanidir. Hedefimiz, millet ve memleketi, maddî ve manevî bakımdan doğruluğa, iyiliğe ve güzelliğe kavuşturmaktır. Büyük Kurultayın bu seferki toplantısında başaracağı işlerin özü de budur.

Atatürkün yüksek hâtırası

Son söz olarak sevgili yurddaşlarımı selâmlarken, güzel vatanımızın büyük ve kahraman evlâdı ve C. H. Partisinin yapıcısı ve Ebedî Reisi Kemal Atatürkün yüksek hatırasını sevgi ve saygı ile taziz ederim. Ve onun izinde bizi daima ileriye götüren ve daima götürecek olan Şefimiz, değişmez başkanımız İsmet İnönünü hürmetle selâmlarım. (A.A.)

Türkiye sulh davasına mühim hizmette bulundu

(Baştarafı 1 inci sayfada)

harb açacak olurlarsa bu harbi kazanmak ihtimalleri kat'iyen yoktur. Türkiye, Türk milletinin ağladığı Kemal Atatürk gibi bir dâhinin verdiği hamle ile 20 seneden daha az bir zaman içinde ittifakı aranılan kuvvetli bir memleket olmuştur.

Eski mütekaidlerin terfihi için yapılan tetkikler tamamlandı

(Baştarafı 1 inci sayfada)

Tasavvur edilen terfih şekli askerî mütekaidlere evvelce kendilerinden kesilen yüzde yirmilerini iade ile beraber fevkalâde tahsisatlarına bir misil zam icrasıdır. Sivil mütekaidlerin ise sadece fevkalâde tahsisatlarına bir misil zam yapılacaktır.

Eski kanuna göre bağlanmış tekaüd, dul ve yetim maaşlarına bu şeklin tatbiki hazinenin yılda 4 milyon liralık bir fedakârlık göstermesini istilzam ettirmektedir. Buna maddeten imkân görülemiyecek olursa şimdilik fevkalâde tahsisatlara yüzde elli nisbetinde bir ilâve yapmak suretile mesele yılda 2 milyon lira ile halledilebilecektir.

Dün gece sokakta bir genc kız tabanca ile ağır yaralandı

(Baştarafı 1 inci sayfada)

lama vak'ası olmuştur. Mehmed Ali isminde 29 yaşlarında bir genç uzun müddettenberi sevistiği Eliza adında bir kızla dün gece bulusmuşlar, İstasyon sokağının karanlığında konuşmağa başlamışlardır. Bu arada Mehmed Ali Elizaya izdivaç teklif etmiş, kızın red ile mukabelesi aralarında bir münakaşanın açılmasına sebeb olmuştur. Bir aralık fena halde kızan Mehmed Ali tabancasını çekerek Elizanın üzerine ateş etmiş, çıkan kurşunlardan biri Elizayı kasığından ehemmiyetli derecede yaralamıştır. Sevgilisinin kanlar içinde yere düştüğünü gören Mehmed Ali ise, derhal oradan karakola giderek teslim olmuştur. Yaralı Eliza Haseki hastanesine kaldırılmıştır.

Balkan Antantı ekonomi konseyi, mesaisini bitirdi

Bükreş 28 (A.A.) — Balkan Antantı Ekonomi Konseyi on gün süren bir mesaiden sonra Cumartsi günü yedinci içtima devresini kapatmıştır.

Neşredilen bir tebliğde, geçen toplantıdanberi ekonomi mübadeleleri, maliye, münakalât, seyrisefain, tayyarecilik ve turizm sahalarında elde edilen terakkiler memnuniyetle kaydolunmaktadır.

Müsabakamıza iştirak ediniz

Okuyucularımızın tarih bilgilerini artıracak

Faydalı bir MÜSABAKA

Son dört asırda Türklüğe en büyük iyiliği ve en büyük fenalığı yapmış olanlar kimlerdir?

Müsabakanın şartları ve t fsilâtı

«Son Posta» okuyucuları için faydalı bir müsabaka açtı. Müsabakanın mevzuu son dört asırda (meşrutiyet devrine kadar) Türklüğe en büyük iyiliği ve en büyük fenalığı yapmış olanları tayin etmektir. Son dört asrın tarihini karıştırırsanız meselâ Osmanlı İmparatorluğunu cihanın en haşmetli ve kudretli devleti yapan büyük bir Türk vezirinin yanında, donanmayı düşman eline teslim eden veya Osman oğullarını içkiye, rüşvet almaya alıştıran devlet ve millet hainlerinin bulunduğunu da görürsünüz. Tarihte böylece iyilikleri veya fenalıklarile şöhret almış kırk kişinin hayatlarını sıra ile yazacağız ve neticede size soracağız: «Son dört asırda Türklüğe en büyük iyiliği ve en büyük fenalığı yapmış olanlar kimlerdir?» Yaptığı iyilik veya fenalıkla diğerlerini gölgede bırakan altı tarihî şahsiyetin (üç iyi, üç fena) isimlerini bize bildireceksiniz.

En çok rey toplıyan isimleri seçmiş olanlar arasında

Birinciye 50, ikinciye 25, üçüncüye 15, dördüncüye 10 lira, 25 kişiye beşer lira, 31 kişiye ikişer buçuk lira vereceğiz.

Hergün müsabaka yazılarile beraber neşredeceğimiz kuponları toplamak şarttır. Bu kuponlar cevabla birlikte müsabaka nihayet bulduktan sonra idarehanemize gönderilecektir.

(Müsabaka yazılarını hergün 8 inci, kuponları ikinci sayfamızda bulacaksınız!

Müsabakamıza iştirak ediniz!

İspanyada 120 kişi Tevkif edildi

Valansiya 28 (A.A.) — Dahilî harb esnasında cinayetler işlemiş omakla maznun yüz kişi dün gece ve bu sabah tevkif edilmiştir.

Diğer taraftan Alicante'de de yirmi müfrit tevkif olunmuştur.

Almanya - Danimarka Ademi tecavüz paktı

Kopenhag 28 (A.A.) — Salâhiyettar bir membadan verilen habere göre Almanya ile Danimarka arasında bir ademi tecavüz paktı imzası için Berlinde cereyan eden müzakereler müsaid bir şekilde ilerlemektedir. Paktın birkaç güne kadar imza edileceği zannedilmektedir.

"Son Posta,, nın Hikâyesi

Senden sonra

Yazan : Muazzez Tahsin Berkand

Bu mektubu aldığın zaman çok hayret edeceksin; hakkın da var... On beş senedenberi ayrıldığın eski kocan sana ne söylüyor? Senden ne istiyor? Bütün söylenecek ve istenecek şeyler on beş sene evvel konuşulmuş ve anlaşılmış iken bugün artık aramızda görüşülecek herhangi bir mesele kalabilir mi? Bahusus ki birbirimizden ayrıldıktan sonra ikimiz de hayatımızı yeniden kurduk, kendimize yeni bir saadet muhiti hazırladık.

Hayır, senden bir şey istiyecek değilim Mediha; sana bir şey de sormıyacağım. Yalnız, beş senedenberi yazmak istediğim bu mektubu yazmazsam ömrümün sonuna kadar rahat edemiyeceğimi hissettiğim için kalemi ve kâğıdı elime almağa nihayet karar verdim.

Beş senedenberi içimde bir düğüm gibi sımsıkı bağlı duran bir sualine cevab vermeğe geliyorum.

Birbirimizden ayrılalı on yıl olmuştu. Bir gün, hiç beklemediğim bir anda karşımda İhsanı gördüm: Nikâhımızda benim şahidim olan ve sonradan samimî bir dost sıfatile evimize daima gelen İhsanı... Kendisile çok uzun zamandanberi görüşmediğimiz için bilâihtiyar senden konuştuk. Bana şu sözleri söyledi:

— Medihayı gördüm. Senden ayrıldıktan sonra Kemalle evlenmiş. Sizi gene beraber bulacağıma o kadar emindim ki on beş senelik bir memuriyet hayatından sonra ilk defa İstanbula dönünce derhal size gittim ve birbirinizden ayrıldığınızı, ikinizin de yeniden hayat kurduğunuzu hayretle öğrendim. Demek vaktile bana «bir çapkınlık» diye anlattığın vak'a yuvanı bozmuş, sizi birer tarafa atmış... Buna çok acıdım ve bu hissimi Medihadan gizliyemedim. O güldü ve bana şu cevabı verdi: «Hayat bu; ne yapalım İhsan Bey; Namık bana sadık kalmadı, başka kadını sevdi; ben de tâ genç kızlığımdanberi beni derin bir aşkla seven ve Namığı kendisine tercih ettiğim için bedbaht olan Kemalle evlendim ve niçin yalan söyliyeyim, Namıkla yaşarken bulamadığım saadet ve sükûneti buldum.

Kendi büyük kabahatlarımı bildiğim için senin benden ayrıldıktan sonra hakikaten mes'ud olduğunu öğrenmek beni çok sevindirmişti; fakat bilmiyorum niçin biraz acılaşan bir sesle İhsana sordum:

— Mediha gene eskisi gibi güzel ve neş'eli mi?

Bu sualim onu hiç şaşırtmadı:

— Eskisinden daha güzel ve daha neş'eli...

Sonra yüzüme bakarak kaşlarını çattı:

— Fakat asıl sen çökmüş, ıhtiyarlamışsın Namık... Bir gün Mediha sana tramvayda raslamış ve sendeki bu değişiklik gözünden kaçmamış. İyi kalbli kadıncağız adetâ üzüldü. Bana «acaba Namık o kadın uğruna bütün mazisini çiğnedikten sonra saadeti bulamadı mı? diye sorarken yüzünde büyük bir endişe gördüm.

İhsana içimin derin yarasını belli etmemek için sözü değiştirerek başka şeylerden bahsettim, fakat senin, kendi saadetinle mes'ud olduğun için beni bile affederek hayatım hakkında endişe etmekte olduğunu öğrenmek beni altüst etmişti. Senin, mazide sana ıztırab çektirmiş olan bir adama acıyacak kadar mes'ud olduğuna sevinmiştim fakat...

İşte sualinin cevabını veriyorum Mediha: Hayır, ben mes'ud olmadım. Uğruna yuvamı ve seni feda ettiğim kadın beni saadete ulaştıramadı. O kadın değil, bir gölge imiş...

Hayır, mes'ud olamadım Mediha; çünkü senden sonra herhangi bir kadının beni bahtiyar edebilmesine imkân yokmuş. Bunu sonradan, çok sonradan anladım amma geç kalmıştım.

O kadını ben, seninle beraber yuvamda mes'ud ve sakin bir ömür sürdüğüm esnada ve hakikî saadeti sende bulduğum için, seviyorum zannetmiştim. Ömrümün en güzel parçası seninle dolu idi; bunu anlamadan sinirlerimin var kuvvetile öteki kadına bağlandım. Bu bağlanışı hakikî aşk sandım ve bu yüzden seni inkâr ettim, seni sevmediğimi zannettim. Meğer seninle müşterek yuvamızda asıl büyük saadeti bulduğum için bu büyük nimeti görmiyecek kadar körleşmiş, başka kadınların mevcudiyetini farkedecek kadar şımarmışım.

Senden ayrıldıktan sonra bunu anladım.

O kadın belki de beni memnun etmek için çalıştı ve hâlâ da çalışıyor. Fakat o yalnız etten ve sinirden ibaret... Sende, her şeyden evvel his ve ruh vardı ve ben sana bunun için o kadar alışmışım. Bunu da sonradan anladım.

İnsan ne garib bir mahlûkmuş meğer; seninle beraberken senin fazla hassas ve içli olmana kızar, en ufak bir meseleyi kendine büyük bir düşünce ve üzüntü mevzuu yapmana darılır ve senin de, başka kadınlar gibi, biraz.. nasıl söyliyeyim, biraz havaî ve tasasız olduğunu isterdim. Halbuki senden ayrıldıktan sonra, hayır, seni alçakça aldatıp yuvamızı bozduktan sonra hayatıma giren kadın duygusuz; havaî ve tasasız olduğu için bana bomboş ve manasız göründü ve ilk günlerin uyuşturucu anlarından sonra senin hassaslığını, senin yüksek görüşlerini, senin temiz neş'eni hasretle aramağa başladım.

İşte bunun için ben mes'ud olamadım Mediha... Hattâ, [sana bugün artık bu büyük itirafı da yapabilirim; çünkü aradan seneler, seneler geçti] hattâ bir zaman oldu ki seni tekrar bulmak, tekrar görmek arzusu büyük bir ateş gibi varlığımı sardı ve nasıl olursa olsun senin hayatına tekrar sokulmak istedim ve bu maksadla bir yaz ben de Modaya, sizin her sene yazı geçirmek için tuttuğunuz köşke yakın bir eve taşındım.

Seni gördüm Mediha; bütün bir yaz uzaktan senin saadetini gördüm ve içimin acısını yenmek için senden uzaklara kaçtım. Sen cidden mes'udsun; İhsana söylediğin gibi, benimle yaşarken bulamadığın büyük sükûnet ve saadeti nihayet bulmuş ve lâyık olduğun hayata kavuşmuştun. Bu sakin ömrü, nasıl olursa olsun, bozmağa çalışmak cinayetlerin en büyüğü olurdu.

O zamandan sonra gene yıllar geçti... Belki de İhsan gelip bana senin sualini getirmese, «bari o da mes'ud oldu mu?» endişesile senin üzüldüğünü söylemese belki ben de hiç olmazsa yaşlanmanın getirdiği, rahatı tatardım. Fakat senin artık bana karşı içinde bir kin ve intikam arzusu duymıyacak kadar kendi saadetinin derinliğine gömülmüş olduğunu tasavvur etmek bende çok acı bir pişmanlık yarattığı için bu sükûneti de bulamadım ve işte, on beş sene sonra sana «mes'ud değilim!» demek için bu satırları yazıyorum.

Bu mektubu gönderdikten sonra rahat nefes alacağımı zannediyorum: Senden sonra saadeti bulmamış olduğumu söyliyerek hem kendimden, hem de ilk yuvası yıkıldıktan sonra kendine yeni bir yuva kurarak bahtiyar yaşıyan senden intikam almış olacağım.

Şehzadebaşı TURAN tiyatrosunda
Bu gece HALK gecesi
her yer 20 paradi 10
localar 100
SEYLAB ve
ESKİYE RAĞBET
Yeni eser. Okuyucu Aysel

Yemeklerinizin lezzet ve nefasetini, ancak

ÇAPA MARKA

BAHARATINI

Kullanmakla temin edebilirsiniz.

15 gramlık Salep ve baharat Paketleri her yerde

5

kuruştur.

M. M. Vekâletinden:

1 — M. M. Vekâleti inşaat şubesi emrinde çalıştırılmak üzere biri elektrik ve kalorifer diğeri inşaat mühendisi olmak üzere iki mühendis, iki yüksek mimar ve iki sürveyyan ile hariçteki korlâr emrinde çalıştırılmak üzere yedi yüksek mimar alınacaktır.

2 — Mühendis, yüksek mirarlar ve süreveyyanlara tesbit edilmiş kadro dahilinde ücretleri verilecektir.

3 — Taliblerin M. M. V. inşaat şubesine bizzat veya istida ile müracaatları.

4 — Taliblerden tayin sırasında aranılacak vesikalar.

A — Diploması aslı veya sureti tasdikli.

B — Türk olmak ve ecnebi kadınla evli olmamak.

C — Askerliğini yapmış olmak.

D — Hüsnühal vesikası.

E — Tam teşekküllü heyeti sıhhiye raporu.

F — Bonservis.

İ — İki seneden evvel ayrılmıyacağına dair taahhüd senedi.

«1020» «3563»

Â L Â

ALEM RAKISI

Rakımıza gösterilen rağbet üzerine, büyük bir fedakârlıkla ve Modern teşkilâtla sıhhî şerait altında temiz ve itinalı çekilen ALEM RAKISINI yeni etiketle piyasaya çıkardığımı sayın müşterilerime saygılarımla bildiririm.

Tophanede İki No. lu Dikimevi Müdürlüğünden:

Saraç el işi kalfası alınacaktır. Askerliğini yapmış ve yaşı 25-40 arasında olacaktır. Taliblerin hüsnühal ve tifo aşı kâğıdlarile birlikte hemen Dikimevine müracaatları ilân olunur. «688» «3673»

«Son Posta» nın edebî romanı: 30

Bülbül Yuvası

Yazan: GÜZİN DALMEN

Mağrur ve müteazzim Feridun nasıl böyle değişmişti? Acaba eskiden ona karşı reva gördüğü fena muameleleri bir azab mı duymuş ve bu sebebten mi böyle başkalaşmıştı?

Evet, ondaki bu tebeddülü ancak bu suretle izah etmek kabildi. Nerime gibi hayatın daima acı taraflarını görmüş, her zaman maddî güçlükler içinde büyüyerek hayalâta kapılacak vakit bulamamış olan bir kız için, bunu başka türlü düşünmiye, Feridun beyin hareket'ndan başka mânalar çıkarmıya imkân yoktu.

Muhasebeciye patronun kendisi hakkında ittihaz ettiği kararı söylediği zaman ihtiyar adam gözlerini ve ağzını açarak öyle tuhaf bir hayret gösterdi ki Nerime kahkaha ile gülmekten kendisini menedemedi.

— Pek mi hayret ettiniz Cemil bey? Şaka etmediğime ve gayet ciddî konuştuğuma sizi temin ederim. Haydi artık üzülmeyin; yüzünüz gülsün. Aileniz ve hasta çocuğunuz ıztırab çekmiyecekler, siz de rahat edeceksiniz, sözüme itimad ediniz.

Genç kızın halinde öyle sade ve samimî bir neş'e vardı ki ihtiyar adam kendini tutamıyarak yerinden fırladı ve onun başını iki eli arasına alarak alnından öptü.

— Teşekkür ederim yavrum; Allah senden razi olsun. Bize yaptığın iyiliği ömrüm oldukça unutmıyacağım. Bunun mükâfatını sana Allah ödesin... Fakat bunu ondan nasıl istedin çocuğum, buna nasıl cesaret ettin?

Nerime itiraf etti:

— Bütün cesaretimi toplamıya mecbur kaldım amma doğrusunu isterseniz Feridun beyin, birkaç sene evvelki kadar müthiş ve zalim olmadığını, bu ricamı daha insanca kabul ettiğini söylemiye mecburum.

Cemil bey sevinçten parlıyan gözlerle ona bakmakta devam ediyordu.

— Sana nasıl teşekkür edeceğimi bilemiyorum kızım.. sana karşı öyle minnettarım ki... Şayed bir gün bu minnettarlığımı ispat etmek fırsatını elime geçirirsem bundan kaçmıyacağıma emin olabilirsin.

Nerime ihtiyar adamın ellerini tuttu.

— Ben yaptığım iyiliğin mükâfatını fazlasile gördüm Cemil bey: Sizin sevinciniz bana yeter. Bundan başka, çok hürmet ettiğim Zehra hanımla çok sevdiğim çocuklarınızın bu yüzden memnun olacaklarını düşünmek bu saadetimi büsbütün arttırıyor. Fakat artık müsaadenizle kaçıyorum; yoksa Feridun bey benim hâlâ burada olduğumu ve bana emrettiği halde güneşte gezmiye gitmediğimi görürse fena halde darılır.

Bir kuş gibi çevik ve neş'eli adımlarla koşarak dışarıya çıktı. Arkasından ihtiyar muhasebecinin kendi kendine gülümsiyerek şu sözleri söylediğini işitmemişti:

— Demek bu küçük kızın «o» nun hoşuna gittiği doğrudur. Böyle büyük bir şey elde etmek için ancak böyle olması icab eder. Maamafih kızcağız da öyle güzel, sevimli ve iyi kalbli ki bu sevgiye hiç hayret etmiyorum. Acaba onunla evlenecek mi? Kimbilir? Belki de zengin bir kadın seçmek ister! Belki de kendi gibi âsil ve zengin bir aileye girmek ister! Zavallı Nerimecik kibar bir aile kızı amma zengin değil; onun yalnız gençliği ve güzelliği var... Maamafih, bu sevimli kıza Feridun gibi bir koca temenni etmek bilmem doğru mu olur? Belki de onu üzer, ona azab çektirir.. bu işler pek belli olmaz. Onun gibi temiz kalbli bir kızım olsa bu korkunç adamın pençeleri arasına tevdi etmekte çok tereddüd ederdim doğrusu. Parası kendinin olsun!

VIII

Nerime birlikte gezmek için Fahriyeyi almıya gittiği zaman biraz evvel geçen şeyleri Nuriye hanıma anlatmaktan kendini alamamış ve yaşlı kadıncağız da bundan pek memnun kalmıştı.

— Annesinin sana yüklediği işlerden Feridun beyin haberdar olduğuna cidden sevindim; bundan sonra artık bu hususta rahat edeceğine ve Süheylâ hanımla o vicdansız Nesrinin seni gece yarılarına kadar çalıştırmıyacaklarına eminim yavrum.

Gözleri fena bir kıskançlıkla ışılda yan Meliha, müstehzi bir sesle lâfa karıştı:

— Feridun bey artık tamamile insaniyetli bir adam oluyor; buna pek şaşıyorsun değil mi Nerime?

Genç kız bu sözlerin altında gizli olan mânayı anlamadan gayet sade ve tabiî bir tavırla cevab verdi:

— Tabiî; artık onu tanıyamaz oldum. Mutlaka o annesinden iyi bir insandı da biz şimdiye kadar bunun farkında olamamıştık.

Nerime Fahriye ile sokağa çıktıktan sonra Nuriye hanım görümcesini azarladı:

— Bu çocuğa Feridun beyden bu şekilde bahsetme Meliha; ona hiç düşünmediği ve hayalinden bile geçirmediği bir takım fikirler ve şüpheler vermek, onu ümide düşürmek doğru değildir.

Meliha omuzlarını kaldırdı:

— Acaba aklından böyle şeyler geçirmiyor mu dersiniz yenge? O mutlaka sizin tasavvurunuzdan daha ince ve daha kurnaz bir kızdır.

— Bu meselede hiç bir gizli düşüncesi olmadığına ve zavallı yavrucağın senin dediğin gibi kurnaz olmadığına eminim. Belki de biz, Feridun beyin ona âşık olduğunu düşünmekle olmıyacak bir zehaba ve bir vehime kapılıyoruz; kimbilir?

— Ne söylüyorsunuz yenge! Onun yaşında ve onun huyunda bir adamın, bugüne kadar kendisine evin bir kedisi kadar ehemmiyet vermediği ve mevcudiyetinden haberdar olmak istemediği bir kıza karşı böyle birdenbire değişmesini neye hamledebiliriz? Hayır yenge, siz de benim gibi, onun eskiden Nerimeye karşı reva gördüğü zalimane hareketlerden bugün vicdan azabı duyduğunu ve bu sebebten genç kıza karşı olan muamelesini değiştirdiğini tasavvur edemezsiniz. Bunu yalnız Nerime görüyor, yahud da çok bilmiş bir kız olduğu için bize karşı böyle görünüyor.

Nuriye hanım içini çekti:

— Zavallı yavrucak! Eğer cidden böyle ise kimbilir önünde daha ne kadar acı ve ıztırablı günler var! Bunları düşünmek bile bana dokunuyor ve bizim aldandığımızı, lüzumsuz vehimlere kapıldığımızı tasavvur etmeği yüz defa tercih ediyorum.

Meliha hanım müstehziyane gülerek itiraz etti:

— Zaten sizin huyunuz böyledir, herhangi bir hakikati uzaktan görmekten korkar ve onu yaklaştırmak istemezsiniz; tâ ki bu hakikat göze batacak kadar vazih olsun!

Ayni gün akşam üzeri Nerime Fahriye ile bir gezinti yapıp tekrar «Bülbül vuvasına» uğradıktan sonra eve geç dönmüştü. Ortalık kararmak üzere idi. Birinci katın sofasında Nesrinle karşılaştı.

— Nerime, sana işlemek üzere verdiğim mendil ne vakit bitecek?

Sesi fevkalâde haşindi.

— Kenarına Anteb işi istediğiniz için ancak birkaç gün sonra bitireceğim Nesrin hanım.

(Arkası var)

Son Postanın tarihî romanı: 85

Yazan: ZIYA ŞAKIR

Ordugâhta büyük hazırlıklar

Emîr Müslime, eğer bu sözleri başka bir zamanda söylemiş olsaydı, hiç şüphesiz ki maiyetindeki kumandanları güşendirmiye sebebiyet verirdi.. Halbuki şimdi bu ağır, istihfafa, hiç kimse ehemmiyet vermemişti. Çünkü, bir buçuk senedenberi vatanına, evlâd ve âyaline hasret çeken bu adamlardan hiç biri, yarın Müslimenin atılacağı -adetâ, mecnunane denilecek derecede-âkibeti meçhul olan maceraya iştirak etmek fikrinde değillerdi.

★

Nihayet...

Hicretin 98 inci senesi Safer ayının 27 inci Cuma günü, Bizanslıları hayretten hayrete düşüren o meşhur vak'a zuhura gelmişti. Şöyle ki:

O gün, sabahleyin erkenden, Bizans askerî kıt'alarının en seçme ve en gözideleri harekete geçmişler... Birbirini müteakıb (Kiklopon) (1) meydanına gelmişler.. orada, (Yaldızlı kapı) dan itibaren, (Form Arkadyüs) (2) e kadar devam eden uzun caddenin iki tarafına dizilmişlerdi.

Vaziyet, tıpkı, Bizanlıların zafer alaylarını andırıyordu... Bizans imparatorları bizzat harbe gittikleri zaman, şayed muzaffer olarak avdet ederlerse, büyük zafer alayları tertib ederler.. imparatorlar, Yaldızlı kapıdan itibaren böylece bu cadde üzerine dizilen asker kıt'alarile halk kütleleri arasından geçerlerdi... İşte, bugünkü manzara da buna müşabihti.

Bizans askerleri, en temiz elbiselerini giymişlerdi. Hepsi de, muharebeden ve muhasaradan kurtulmuş olmanın verdiği büyük bir neş'e içindelerdi.

Bu uzun caddede, baştan başa rengârenk bayraklar görülüyor.. bunların arasında da asker alaylarının erguvan renkli ve siyah kartallı resmî Bizans bayrakları yükseliyordu.

Asker dizilerinin arkası, büyük küçük, genç ihtiyar, kadın erkek, çoluk çocuk kafilelerile dolmuştu. Hele, bu caddenin üzerindeki (Eski yaldızlı kapı), (Porta Hisos) (3) meydanı gibi biraz genişce alanlar, halkın kalabalığından adetâ mahşeri andırıyordu.

Fakat asıl dikkati celbeden manzara; Avratpazarı meydanından başlıyarak -bugünkü- Aksaray; Beyazıd; Çemberlitaş meydanlarından geçen ve muhteşem Ayasofya meydanına kadar devam eden uzun cadde üzerinde idi.

Bu uzun caddenin iki tarafına da tamamile askerler dizilmişti. Fakat; bütün sokak başları; görenlere hayret ve takdir verecek kıymetli eşyalarla süslenmişti. Bu süslerin en ehemmiyetli kısımlarını; parlak Venedik aynaları; cesim avizeler; sanatkârane yapılmış büyük şamdanlar; kıymetli halılar; Hind ve Acem şalları teşkil ediyordu.

Caddelerin iki tarafındaki evlerin pencereleri ve balkon kapıları, kâmilen, açılmıştı. Buralardan da rengârenk kumaşlar, bayraklar, işlemeli örtüler sarkıyordu.

Bizanslılar bugün gene eski âdet ve an'anelerine uymuşlar.. gösteriş hırsına mağlûb olmaktan kendilerini alamamışlardı.

Şehirde bu faaliyet devam ederken, Bizans surları önündeki ordugâhta da büyük hazırlıklar görülüyordu.

Müslimenin bütün askerleri de silâhlanmışlardı. Yedikulenin karşısındaki düzlükte toplanmışlardı. Battal Gazi ile kumandan Hebîre at üzerinde, bu asker kıt'aları arasında dolaşıyorlar.. seçtikleri güzide kıt'aları, Yaldızlı kapıya en yakın mevkilere yerleştiriyorlardı.

Havran dağlarının, Lübnan ormanlarının en cesur silâhşörlerinden mürekkeb olan Emîr Müslimenin süvari muhafız alayı, tam Yaldızlı kapıya getirtilmiş.. parlak mızrakları, kapıyı tehdid eder bir vaziyette, geçid yerine dizilmişti. O surette ki - kapı açık olduğu takdirde- bu güzide alay, bir hamlede kapıdan içeri, atılabilecekti.

★

Öğle vaktine doğru, (Mukaddes saray)dan bir heyet hareket etti. Saray nazırından, baş teşrifatçıdan, muhafız alayı kumandanından, imparatorun maiyetine mensub büyük rütbeli zabitandan mürekkeb olan bu heyet, büyük ve muhteşem üniformalarını giymişlerdi.

Heyet, halkın:

— Zito!...

Feryatlarile parlak alkışları iki sıra asker saflarının selâmları arasından ağır ağır Bayazit meydanını geçti. Aksaray yokuşunu indi. O muazzam alayın kurulduğu uzun caddeyi geçerek Altın kapıya geldi.

Saray nazırı, (Altın kapı)nın -büyük bir rütbeyi haiz olan- kapıcı başına hitaben:

— Haşmetlû imparator hazretlerinden aldığım iradeyi aynen tebliğ ediyorum.. kapıyı, açınız.

Dedi.

Tepesinden topuklarına kadar gümüş sırmalı bir elbise giymiş olan kapıcıbaşı, boynuna bir altın zincir ile asılı olan anahtarı çıkararak kapının kilidini açtı.

Gene sırmalı elbiseler giymiş olan kapıcılar da, kapının iki kanadına sarıldılar. Üzeri tunç kaplanmış olan o ağır kapıları, arkasına kadar dayadılar.

O anda, gözleri kamaştıran parlak bir manzara, herkesi titretti... Düz ve sade elbisesinin üzerine, demir ağdan bir zırh giymiş olan Battal Gazi, tüvleri parıl parıl parlıyan Devzade Aşkarı dört nala sürerek geldi.

(Arkası var)

(1) (Yedikule) den, bu ismi taşıyan kulenin önündeki genişçe meydan.
(2) Bugün (Avrat pazarı) adını taşıyan büyük meydan.
(3) Eski Bizans surlarının yıkılan kapılarının yerinde açılan meydanlar.

Galatasaraylıların pilâv günü neş'eli geçti

(Baştarafı 9 uncu sayfada)

Ercümend yaşlı, genç Galatasaraylıların arkası gelmiyen alkışları yaşa, bravo sesleri arasında kürsüden indi.

Ercümendden sonra Galatasaray yurdu reisi Saim Fethi, kürsüye geldi ve Galatasaray yurdunun faaliyetini anlattı. Pilâvda bulunamıyan davetlilerin telgraflarını okudu. Ve ön sırada boş bırakılan bir yıl zarfında ölmüş Münir paşa, General Cevad, Salih Arif, Müfettiş Bedri gibi eski Galatasaraylıları anarak hazirunnu bir dakika sükûta davet etti. Geçen senenin pilâvında çekilen film gösterildi. Caz tarafından güzel parçalar çalındı. Ve pilâva gidildi.

Pilâv neş'eyle yenildi. Pilâvda yanımda bulunanlardan birinin anlattığı bir fıkrayı tekrar edeceğim:

«İki kişi trende konuşuyorlarmış, biri:

— Muhakkak gel. beklerim; şu senin işini bir hale yola koyalım.. Muhakkak amma muhakkak gel, şimdiye kadar niye bana söylemedin?

Diye ötekine çıkışıyormuş.

Ayni kompartimanda oturan bir başkasına merak olmuş:

— Siz bu kadar birbirinizi koruyorsunuz. Arabkirli olmalısınız.

Demiş, öteki bunu diyene cevab vermiş:

— Arabkirli değiliz, Galatasaraylıyız.»

Yemekten sonra önde Şehir bandosu ve Galatasaray izcileri olduğu halde bütün Galatasaraylılar son sınıf talebesinin taşıdıkları çelengi âbideye götürmüşler ve orada Şehir bandosunun refakatinde istiklâl marşını söyliyerek müsamereye nihayet vermişlerdir.

İ. H.

"Son Posta" nın tarih müsabakası

(Baştarafı 8 inci sayfada)

Kanunî de bu hizmetine ve sadakatine mükâfat olarak Barbarosa kaptan paşalık, yani bütün imparatorluk donanmasının idaresini verdi.

O zaman İtalyanın cenubunda Sicilya ile Napoli de İspanyaya aid idi. İspanya Kralı Şarl, Beşinci Şarl adı ile Almanyaya da imparator seçilmişti. Macaristan yüzünden bizimle Almanya arasında büyük bir gerginlik vardı. Türkler Macarıstanı zapt ve ilhak etmiş idi. Fransa Kralı da Almanya imparatorunun memleketini dört bir taraftan kuşatan kuvvetleri karşısında ürkmüş, Almanya ve İspanya ile harbe başlamış, on altıncı asırda Avrupanın en muazzam kuvveti olan Türklerden de yardım istemişti. Barbaros, Almanya imparatoru Şarl - Ken'in amiralı Cenevizli Andrea Dorya'yı 1538 de Preveze'de mağlûb etti. Bu suretle Akdenizde mutlak bir Türk hâkimiyeti kurdu. 1543 de Fransa Kralına yardım için garbî Akdenize, Fransa sularına gönderildi. İki yıl süren bu uzun sefer, Türk donanmasının, Akdenizde pek şanlı ve pek muhteşem bir zafer resmi geçidi gibi bir şey oldu.

Büyük Türk amiralı Barbaros Hayreddin paşa, 1546 da İstanbulda öldü. Beşiktaşta Mimar Sinan tarafından yapılan türbeye defnedildi.

Barbaros, yalnız muzaffer bir Amiral olarak kalmadı. Türk donanmasına mahir ve kahraman kaptanlar yetiştiren bir denizci oldu. On altıncı asrın en meşhur Türk gemicilerinden biri olan Seydi Ali Reis tarafından yazılan şu kıt'a, Barbarosun Türk denizcileri arasındaki mevkiini pek güzel gösterir:

Deniz üstünde yürürüz,
Düşmanı arar buluruz;
Öcümüz komaz alırız,
Öcümüz komaz aluruz,
Bize Hayreddinli derler!

Muharrir kitabcı davası

(Baştarafı 8 inci sayfada)

Reşad Nuri (Çalı Kuşu) nu bugün neşretseydi dört tane satamazdı. Çalı Kuşunun satılışında muharririnin san'at kıymeti kadar dokuz asırlık bir imparatorluğun inkirazından doğmuş umumî melânkolinin de oynadığı bir rol vardır.

Bugün Hüseyin Rahminin (Şıpsevdi) si, ki dün bir hezeldi, bugün M. Turhan Tanın eserlerinden daha ziyade ihticaca salih tarihî bir dökümantasyon eseridir. Onda Osmanlı imparatorluğunun tereddî devrinde garblılaşmanın snob bir hava ile girişi görülür. Gene ayni hali benim (Kara Davud) a tatbik edebilirsiniz. Ben (Kara Davud) u tıpkı orta çağ şövalyesi cehdile yek at, yek mızrak tayyarenin, topun, büyük sanayiin Avrupası karşısına çıkmış bir umumî harb cengâver nesline yazdım. Bunu motörleşmiş ordusu, yüzlerce tayyare uçuruşu ve henüz ateş yüzü görmeyip en büyük gürültüyü cazband davulundan duyuşu, cılız cılız dolaşışı ile bambaşka bir psikolojiyi gösteren nesillerin ortasında muvaffakiyetle okutan mümkün mü idi?..

Demek oluyor ki, hâdise hiç te kimkimi istismar ediyor, sualile hülâsa edilebilir bir hâdise değildir. Amma sen bana Türk kitabcısı vazifesini yapıyor mu? dersen o zaman cevabım menfî olur.»

Nusret Safa Coşkun

Son Posta'nın tefrikası: 122

Baron de Tott'un hâtıraları

Yeni sadrazam

O zamana kadar ancak sadaret kaymakamı vazifesini ifa etmiş olan İzzet Paşa mührühümayun ile birlikte veziri azamlığa geçmişti

Tercüme eden: Hüseyin Cahid Yalçın

Bu maksadla Venedik cümhuriyeti daima faal bir tezgâh bulundurur. Bu biraz da bir vergiye benziyor (1). Sonra, götürüldükleri makamın ciddiyeti ile mütenasib olmaktan ziyade çocukları eğlendirmeğe lâyık şeyleri seyrettim. Bunlar üzerlerinde küçük köşkler bulunan birçok deve semerleri idirler. Köşklerin içinde ziraat, hasad, değirmenler, ekmekçiler gibi faydalı san'atlar temsil edilmişlerdi. Bu kudsî kervanın önünde gidecek bu muhtelif levhalar küçük küçük yaftalarla süslenmişlerdi.

Böyle bir iltifata nail olmuş olan zat, bir an evvel azimet zamanının hulûlünü beklerken, servetini temin için uzaklaşmak ihtiyacını duymamış olan başdefterdar Ömer Efendi, müteazzım tavırlarından ve sözlerinden dolayı kazanmış olduğu düşmanlara rağmen, bu servetten istifade imkânlarını da temin eylemişti. Düşmanlarının entrikaları Ömer Efendiyi her zaman reddetmek kurnazlığını göstermiş olduğu birtakım memuriyetlerle İstanbuldan uzaklaştırmak gayesini takib ediyorlardı. Fakat her müşkülâtı bertaraf etmek Kuyucu paşaya nasib olacakmış. Filhakika Kuyucunun huzuruna çağırılan ve bir vilâyet valiliğine tayin olunan Ömer kendisinin kalemle hızmetinden bahsederek böyle kılıçlı bir mansabı kabul etmemek için bütün gayretini sarfetmeğe kalktı. Vezir, ona tahsis edilmiş olan sarığı giydirmek için serpuşunu çıkarttı. Defterdar bu cebrî muameleye karşı bir müddet çırpındı durdu. Fakat bir adamın rütbesini ve memuriyetini terfi için kullanılan bu garib usule karşı nihayet boyun eğmek mecburiyetinde kaldı.

Bu sırada, Mustafa Paşa ef'al ve harekâtındaki ölçüsüzlüğün kurbanı olmakta gecikmedi. Ülemanın şikâyetleri azlini ve Anadoluya nefyini intaç etti. Biraz sonra, harbin çoğaltmış olduğu eşkiyayı temizlemek üzere kendisini vilâyetleri dolaşmağa memur ederek hakikî mevkiine geçirmiş oldular.

Ona halef olarak İzzet Bey vezarete getirildi. Yüksek bir ilmî rütbeyi ihraz etmiş olduğu için böyle bir mansabı hiç beklemiyordu. En garibi ifa etmekte olduğu şehreminliği vazifesinin şimdiye kadar vezaret için bir basamak teşkil etmesi hiç görülmemiş olması idi. Bu intihabın yegâne sebebi ihtimalki galeyan ve feverana metaneti, anef ve şiddete hilm ve mülâyemeti, ihtiyatsızlığa basireti ikame etmek arzusu idi. Babıâliye yerleşmesienin üçüncü günü yeni veziri tebrik için yanına gittim.

Menkûbiyet zamanında da muhafaza etmiş olduğu tavır ve muamele ile beni kabul etti. Hürmet ve riayetin icab ettiği surette uzakta, minderin üzerine oturmuştum. Söyliyeceğim şeyler karşımızda ayakta duran adamlar tarafından işitilmemek lâzım olduğu için konuşmak üzere sesimizi alçaltarak birbirimize doğru eğiliyorduk. Maamafih bu vaziyet yorucu olduğundan biraz yaklaşmamı söyledi. Fakat halimde o zamana kadar dikkat etmemiş olduğu bir çekingenlik bulunduğunu farkedince yüksek sesle dedi ki:

— Nasıl, dostum, bana yaklaşmaktan korkuyor musunuz?

Sonra kürkünü açarak minderin üzerine yaydı:

— Kalkınız, dedi, bu kürkün üzerine oturunuz. İşte sizin yeriniz. Siz unuttunuzsa onu ben hatırlamağa mecburum.

Verilen harekete daima itaate meyyal olan kalabalık heyecan ile haykırdı:

— Yaşasın yeni efendimiz.

Çoktanberi girişilmiş olan sulh müzakereleri ancak veziriazamın şahsî korkusu yüzünden tevakkuf ediyordu. Babıâli veziriazamı biran evvel sulhü intaç etmeğe zorluyordu. Fakat ne pahasına olursa olsun harbi bitirmek arzusu hakkında onda hiç şüphe bırakmıyorsa da hecaletli bir sulhün ayıbının yalnız kendisine terettüb edeceğini ve muahedenamenin imzası hayatının fedası demek olacağını takdir ediyordu. Bu mülâhaza hasebile müzakeratta ileri gitmiyerek bazı şeyler hakkında müsaade istedi. İstediğimiz lüzumsuzluğu mütaleasile reddettiler. Bunun sebebi veziriazamı o müsaadeyi istemeğe sevkeden sebebin ayni idi. Yalnız kendi hayatlarını muhafaza etmeyi düşünen vezirler veziriazamın hayatını muhafazaya ehemmiyet vermesini cebanet telâkki ediyorlardı. Nihayet, padişahın hemşirelerinden biri olan karısı bu münakaşaya bir hatime çekti. Bu sultan kocasına hiç korkmadan her şeyi imza edebileceğini yazdı. Pek ihtiyar olan veziriazam da sulhü imzaladıktan ve orduyu dağıttıktan sonra vefat etti.

(Arkası var)

(1) Filhakika, hediye ile vergi arasında bir verme hürriyeti mevcud olduğu inkâr edilemez. Ayni şeyi ayni zamanlarda vermek usulünü koymak bir nevi hak tesis etmektir. Bu hak örf ve âdetlerinden başka kanunları olmıyan kavimler lehinde tesis olunursa daha ziyade kuvvet kesbeder. Ahlâk ve âdatın tetkiki her zaman siyasetin ilk unsurlarını meydana koyar. Mecburiyetten imtina kabil bulunduğu takdirde bir takım âdetler tesis etmek bu siyaset unsurlarını tanımamak olur.

En Fazla Rağbet Bulan Pudranın Yeni Renkleri

MEŞHUR BİR

Güzellik mütehassısı

Şu kıymetli tavsiyelerde bulunuyor:

— Rob ve şapkalarda olduğu gibi, pudra renklerinin de modası mütemadiyen değişir. Bunun içindir ki daima yeni ve cazib renkler hemen Tokalon müessesesinin güzellik mütehassısı tarafından piyasaya sürülmektedir.

★ PECHE — İlkbahar tuvaletlerile ahenktar olan ve bilhassa sarışınlarla saçları kestane renginde olanlara yakışan, şeftali yumuşaklığı tesirini yapan pudradır.

★ BRUN SOLEİL — Esmer tenler için gayet sevimli ve «Mat» bir tesir yapan ve bugün Pariste pek fazla rağbet bulan pudradır.

★ RACHEL - DORE — Zayıf tiplere hafif ve mahrem bir parlaklık veren ve bilhassa suvare tuvaletlerine ahenktar bir pudradır.

Cazib ve sehhar renklerin bütün serisini tecrübe ediniz:

Birçok kadınlar, maalesef tenlerine uygun renkteki pudrayı kullanmıyorlar. Bunun için yüzlerine makyaj olmuş ve sert bir manzara veriyor. Teninize uygun pudrayı bulmanın yegâne çaresi yüzünüzün bir tarafına bir renk ve diğer tarafına başka renk tecrübe etmektir.

Adresimize yazınız. Size parasız olarak muhtelif renklerde 6 aded nümunelik yeni Tokalon pudrasını göndereceğiz ve bu tecrübeyi kolaylıkla yapınız. Adres: İstanbul 622, posta kutusu (25 No. lı Tokalon Pudrası servisi.)

«Son Posta»nın tefrikası: 78

ALMANYADA BİR İNGİLİZ CASUSU

Tercüme eden: H. Alaz

Ludendorf Almanyanın galibiyeti imkânlarının kalmadığını anlamıştı

Vakıa Lüdendorf münhasıran dar bir askerî zekâ sahibi olmakla beraber, gene bir dereceye kadar insan psikolojisini de hesaba katmasını bilenlerdendi. O, raporlarımda yazdıklarıma benzer bir vaziyetin 1914 senesinde kat'iyen olamıyacağını, işin içinde mutlaka çok ciddî bir takım ârızalar bulunduğunu çok iyi anlıyordu..

Lüdendorf üzerindeki tesirlerimin derecesini en iyi anlatan vesika bizzat Lüdendorf'un hatıratıdır.. Bu hatıratta, Lüdendorf'un psikolojisinde tedricî değişiklikleri takib etmek pekâlâ mümkündür.. Lüdendorf bu hatıratında zaman zaman derin bir tezad içinde yuvarlanmaktadır. Ayni bir cümlenin içinde hem galibiyete hem mağlûbiyete ayni derece inanmış olarak görünür. Lüdendorf'daki bu zıd ruhî hâlet, 1918 yılının ortalarına doğru, menfi istikamette olmak üzere dört nalla inkişaf etmeğe başladı. Nihayet 1918 yılının ortalarında Lüdendorf, muharebe suretile Almanyanın galibiyet elde etmesi imkânlarının artık kat'iyen kalmadığını, bunun için mutlaka bir mucizeye ihtiyaç olduğunu çok iyi anlamış bulunuyordu.. Fakat bununla beraber 1919 yılı devamınca Alman cephesini sağlam bir halde tutabileceğine de kani idi. Muharebe suretile galibiyetten ümidini kesen Lüdendorf, bütün ümidini zamana bağlamıştı. Fransanın geçirmekte olduğu askerî ve siyasî buhranı bilen Lüdendorf, Amerikanın esaslı bir yardımda bulunmasına vakit kalmadan Fransız cephesinin kendi kendine inhilâl edeceğini haklı olarak ümid ediyordu. O zamanlar Fransız ordusundaki maneviyatın pek de yerinde olmadığını kabul etmek lâzımdır. Bunun neticesi olarak, harekât şubesinde bu meseleyi tetkik ederken, Alman taarruzunun İngiliz cephesine değil de Fransız cephesine tevcih edilmesi lâzım geleceğine karar verdik..

İşte benim, Lüdendorf'un kafasında uyandırmıya çalıştığım kanaat bu idi.. Ordudan, ordunun muhtelif cüzütamlarından gelen haberleri birer hülâsa halinde ve rapor şeklinde umumî erkânıharbiye riyasetine bildirirken, her fırsattan, her vesileden istifade ederek, Alman ordusundaki mâneviyat bozukluğunu tebarüz ettiriyordum. Bu faaliyet benim benliğimi, bütün mâneviyatımı kaplamıştı.. Lan'daki ilk faaliyetlerimi hatırlayınca bunları, melo-dramatik birer sergüşet olarak görmiye başladım. Halbuki şimdiki işim tam mânasile bir dımağ, bir kafa işi idi.. Bence asıl faydalı faaliyet de bu idi.. Ordunun muhtelif cüzütamlarından gelen haberleri hiç bir zaman bu kadar dikkatle telhis etmiyordum.. şimdi ise, cümlenin, her kelimenin üzerinde ayrı ayrı durarak onlara, istediğim bozguncu manayı vermiye, sindirmiye çalışıyordum..

Bu hummalı, bu plânlı faaliyetimin faydalarını yavaş yavaş ve belli belirsiz bir şekilde görmiye başladım. Artık Lüdendorf, bundan birkaç ay önce kendisine fevkalâde itimadı olan bir insan halinden çıkmış bulunuyordu. Artık onun karargâhı da bundan birkaç ay önce olduğu gibi her meselede yüzde yüz ayni kanaati taşımıyordu.. çünkü ben hiç durmadan, bir baykuş gibi, Alman ordusundaki mâneviyat bozukluğunu, muhtelif vesilelerle bütün korargâh mensuplarına teker teker aşılıyordum. Umumî karargâh namına cepheyi teftişe memur olan seyyar zabitler de benim kanaatlerimi teyid ediyorlardı. Vâkıâ onlar bu meseleleri benim kadar keskin koyamıyorlardı; fakat bu kadarı da benim işime pekâlâ yarıyordu. Çünkü ben bu fikirleri ele alarak bunlar üzerinde işliyor, ve bunları, istediğim gibi tefsir ederek kendi ana fikirlerimi bunlarla besliyor ve takviye ediyordum.. kendi fikirlerimi tevsik etmek için bunlar bana birer şahid vazifesini görüyorlardı.

Haziranın başlangıcında Meyzon'a bir mektub göndermek fırsatını elde ettim. Mektubun içine şöyle bir masum cümle yerleştirmek imkânını buldum: «Şimdiye kadar işlerimiz olduhça kötü gidiyordu. Fakat şimdi artık her şey iyiliğe doğru yüz tuttu.»

Meyzon'un sonradan bana anlattığına nazaran, o zamanlar bu kanaatlerimi biraz mevsimsız telâkki etmiş. Çünkü ikinci Maren muharebesi henüz devam etmekte imiş ve Almanlar yeniden geniş bir arazi sahası işgal etmiş bulunuyorlarmış.

On beş Temmuz tarihinde vukua gelen son Alman taarruzu ise bundan bir hayli zaman sonra cereyan etmiştir. Fakat bu taarruz başladığı zaman hemen hemen ilk adımında tam bir muvaffakiyetsizlikle neticelenmiştir. 1918 senesi muvaffakiyetlerile kanadlanmış olan Alman ordusu ilk defa olarak hemen hemen hiç bir şey elde etmemiş bulunuyordu.

O gün bütün harb devamınca ilk defa olarak muharebe inisiyatifi Lüdendorf'un elinden çıkmış ve mareşal Foşun eline geçmiş bulunuyordu.

(Arkası var)

Günün Bulmacası

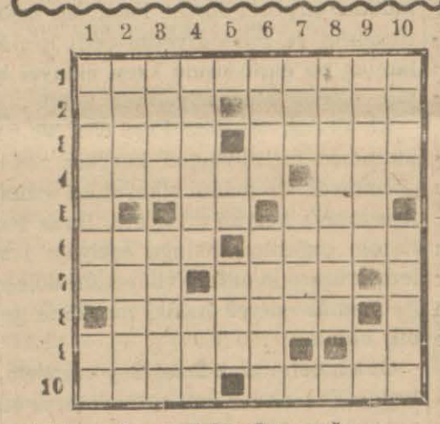

Soldan sağa ve Yukarıdan aşağı:

1 — Rezilin yaptıkları - tasgir edatı.
2 — Ezilmiş-lezzetli.
3 — Çünkü-eritmek.
4 — İklimler - Banmak masdarından emri hazır.
5 — İşaret-temizle.
6 — Elem veren-babası ölmüş.
7 — Çabuk - medih.
8 — Sübaylar.
9 — Haliçte tütün fabrikası olan mahal - istifham lâhikası.
10 — Ezmek masdarından ismifail - bu ay

Geçen Bulmacamızın Halledilmiş Şekli

Soldan sağa:

1 — Kadana-tek.
2 — Adilâne-me.
3 — Bayan-L-im.
4 — Anar-avare.
5 — Kana - Sem.
6 — Aksaray-Eliza.
7 — Ya-Eliza.
8 — E-Beterol.
9 — Yok-T-nak.
10 — Salim-ki.

İlân Tarifemiz

Tek sütun santimi

Birinci sahife	*400*	*kuruş*
İkinci sahife	*250*	»
Üçüncü sahife	*200*	»
Dördüncü sahife	*100*	»
İç sahifeler	*60*	»
Son sahife	*40*	»

Muayyen bir müddet zarfında fazlaca miktarda ilân yaptıracaklar ayrıca tenzilâtlı tarifemizden istifade edeceklerdir. Tam, yarım ve çeyrek sayfa ilânlar için ayrı bir tarife derpiş edilmiştir.

Son Posta'nın ticarî ilânlarına aid işler için şu adrese müracaat edilmelidir:

İlâncılık Kollektif Şirketi
Kahramanzade Han
Ankara caddesi

Dunkü spor hareketlerinden birkaç görünüş: G.S. - Beşiktaş maçından heyecanlı bir safha. Güreş birinciliklerinde milli takım güreşçileri, atletizm bayramında 800 metre birincisi İbrahim, geçid resminde eski atletler ve bayram kraliçesi tarafından müsabakalarda kazanan atletlere kupalar verilirken

Futbol
Güreş
Atletizm

Galatasaray Beşiktaşı 3 - 1 mağlûb etti

Atletizm bayramı güzel oldu

Ankarada yapılan Türkiye Greko - Rumen birincilikleri dün neticelendi. Ekseri karşılaşmalar tuşla bitti

Haftanın en mühim millî küme maçı olan Galatasaray - Beşiktaş müsabakası dün Taksim stadında yapıldı. Stadyom tamamile dolmuştu. (Hasılât: 2500 lira).

Her iki takım da sahaya çıkıp hakemlerle beraber yeni usulde halkı selâmladılar. Oyuna saat 17,30 da Galatasarayın hücumile başlandı.

Galatasarayın ilk hücumunu kıran Beşiktaşlılar soldan seri bir akın yaptılar. Galatasaray kalecisi bunu kesti. Beşiktaşlılar seri bir oyunla ve açıklarla oynıyarak G. Sarayı sıkıştırmağa başladı. Kaçan birkaç fırsattan sonra Galatasaraylılar derli, toplu hücumlarla mukabele etmekte gecikmediler. Cemilin güzel bir şütü avut oldu. G. Saray sağdan hücum ediyor.

Galatasarayın birinci golü

Sağ açık Bedii 15 inci dakikada güzel bir orta yaptı. Buduri mükemmel bir kafa vuruşile topu köşeden Beşiktaş kalesine soktu.

Bundan sonra her iki takım da mukabil hücumlarla birbirlerini hayli sıkıştırdılar. G. Sarayın sağdan, soldan yapılan akınları daha tehlikeli oluyor. Beşiktaş sol açık oynıyan Şerefi sol içe, Hakkıyı merkez muhacime aldı. 25 inci dakikada Beşiktaş için bir talihsizlik oldu. Cemille çarpışan Hüsnü sakatlanarak dışarı çıktı ve bir müddet sonra tekrar girdiği zaman bir türlü kendini toparlıyamadı. Beşiktaş on kişi oynamağa mecbur oldu. Sol açığa geçen Hüsnü bir daha topa vuramadı. 30 uncu dakikada Şerefin sıkı bir şütüne tam zamanında plonjon yapan Osman bir gole mani oldu.

Son dakikalarda Beşiktaş fevkalâde hâkim oynadığı halde beraberlik sayısını yapamdaı ve devre 1-0 G. Saray lehine neticelendi.

İkinci devre

Oyuna Beşiktaş başladı. G. Saray lehine frikik oldu. Topu sağa geçiren G. Saray sağ açık Bediinin ortasile Beşiktaş kalesine indi.

Galatasarayın ikinci oğlu

Sağdan gelen topu Beşiktaş müdafaası bir türlü uzaklaştıramadı. Bu vaziyette topu yakalayan Salâhaddin enfes bir sol şütle 2 nci dakikada G. Saraya ikinci golü kazandırdı. Bu golden sonra G. Saray tamamile açılarak mütemadiyen Beşiktaşı sıkıştırmağa başladı. Beşiktaşlılar sert oynuyorlar. Hakem sık sık favul vermeğe mecbur oluyor. Beşiktaş ileri oynayan Hakkı vasıtasile netice almağa çalışıyorsa da güzel oynayan G. Saray müdafaası her akına mani oldu.

Galatasarayın üçüncü golü

15 inci dakikada Cemil Buduriye pas vererek ileri koştu. Buduri tekrar Cemile verdi. Cemil mükemmel sürüş ve şütle G. Sarayın üçüncü golünü yaptı.

G. Saray hâkim oynamakta devam ediyor. Hüsnüsüz Beşiktaş müdafaası çok müşkül vaziyete düştü. Beşiktaş Hakkının gayretile münferid ve tehlikeli akınlar yapıyor.

Beşiktaşın golü

28 inci dakikada topu yakalıyan ve süren Hakkı Şerefe güzel bir pas verdi. Şeref de sıkı bir şütle Beşiktaşın yegâne golünü yaptı. Beşiktaşlılar yeni bir gol atmak için bundan sonra çok çalıştılarsa da G. Saray uzun vuruşlar ve yerinde kesişlerle bütün akınlara mani oldu ve maç G. Sarayın 3-1 galebesile bitti.

Galatasaray: Osman - Yusuf, Adnan - Musa, Rıza, Celâl - Bedii, Salâhaddin, Cemil, Buduri, Sarafim...

Beşiktaş: M. Ali - Taci, Hüsnü - Hüseyin, Feyzi. İbrahim - Hayati. Bedii. Sabri, Hakkı, Şeref...

Tarık Özerengin

Dün yapılan diğer maçlar

Beden Terbiyesi kupası için karşılaşan takımlar dün şu neticeleri aldılar:

Galatagençler 2 - Demirspor 2

Taksim stadında yapılan bu karşılaşma çok samimî bir hava içinde oynanmış ve iki takım da berabere kalmışlardır.

Beylerbeyi 6 - Anadoluhisar 2

Şeref stadında oynannan bu maçda tahminlerin hilâfına Beylerbeyi kuvvetli rakibini 6-2 mağlûb etmiştir.

Kadıköyspor 4 - Bozkurd 1

Şeref stadında yapılan son müsabakada Kadıköyspor Bozkurdu 4-1 yenmiştir.

Beyoğluspor 3 - Şişli - 1

Şişli Çocukları Esirgeme Kurumu tarafından tertib edilen kupa maçı, Taksim stadında Beyoğlusporla, Şişli takımları arasında yapıldı.

Oyunda daha büyük bir hâkimiyet gösteren Beyoğluspor maçı 3-1 kazandı. Bu suretle de kupayı aldı.

Dünkü atletizm bayramı

Onuncu atletizm bayramı dün Beyoğlu'nda Amerikan mektebi sahasında yapıldı.

Diğer şehirlerden her sene atletler davet edilen bu müsabakalarda dün yalnız İstanbul atletleri yer aldılar.

Müsabakalara hakem ve atletlerin güzel bir geçid resmi ile başlandı. Müteakiben de istiklâl marşile, direğe bayrak çekildi.

Çok muntazam ve zevkli olan müsabakalarda alınan neticeler şunlardır:

100 — İrfan 11.2, Nazmi, Cihad.
Gülle — Veysi 13.86, Arat, Bülend.
800 — İbrahim 2.04.9, Cemal, Vladis.
Yüksek — Polat 1.85, Süreyya 1.8 Vladis.
Uzun atlama — Muzaffer 6.81, Çerkes, Parkef.
110 — Manie — Yavru 17.4, Hüseyin, Vasfi.
Disk — Arat 41.18, Veysi 40.56, Bülend.
3000 — Rıza Maksud 9.16, Hüseyin, Sulhi.
3 adım — Süreyya 13.45, Yavru, Hasan.
1500 metre — Rıza Maksud 4.24.6, İbrahim, Koço.
400 — Gören 52.2, Anna, Cemal.
Cirid — Şerif 50.15, Rasim, Ali.
200 — İrfan 23.6, Muzaffer, Şevket.
Sırık — Viçaropulos 3.20, Sudi, Şükrü.

Müsabakalardan sonra galiblere kupalar ve madalyalar verilmiştir.

Ömer Besim

(Spor haberlerimizin devamı 15 inci sayfadadır)

MAZON MEYVA TUZU

İNKIBAZI defeder, MİDE ve BARSAKLARI

Kolaylıkla ve mülâyim bir şekilde boşaltarak rahatlık ve ferahlık verir. HAZIMSIZLIK, ŞİŞKİNLİK, BULANTI, GAZ, SANCI, MİDE BOZUKLUĞU, BARSAK ATALETİ, İNKIBAZ, SARILIK, SAFRA, KARACİĞER, MİDE, EKİŞİLİK ve YANMALARINDA ve bütün mide ve barsak bozukluklarında kullanınız.

MAZON MEYVA TUZU son derece teksif edilmiş bir tuz olup yerini tutamıyan mümasil müstahzarlardan daha çabuk, daha kolay ve daha katî bir tesir icra eder. Horoz markasına dikkat. Yalnız toptan satış yeri; Mazon ve Batan Ecza deposu. Yeni Postane arkası No. 31 İstanbul

TÜRK TİCARET BANKASI A. Ş.

HER NEVİ **BANKA** MUAMELELERİ

Merkezi: ANKARA

ŞUBELER

Adapazarı	Bursa	İzmit
Bartın	Eskişehir	Safranbolu
Bolu	İstanbul	Tekirdağ

Dahilde ve ve hariçte muhabirleri vardır

Telgraf adresi:

Umum Müdürlük: **TÜRKBANK** — Şubeler: **TİCARET**

Bankamızın İstanbul şubesinde tesis edilen

"GECE KASASI,,

Çok müsaid şartlarla sayın müşterilerimizin emrine amade bulundurulmaktadır.

İzahat alınmak üzere gişelerimize müracaat olunması

İnhisarlar U. Müdürlüğünden:

I — Şartnamesi mucibince 250.000 metre düz beyaz kanaviçe kapalı zarf usulile eksiltmeye konmuştur.

II — Muhammen bedeli 38750 muvakkat teminatı 2906.25 liradır.

III — Eksiltme 30/V/939 Salı günü saat 15 de Kabataşta Levazım Şubesi Müdüriyetindeki Alım Komisyonunda yapılacaktır.

IV — Şartnameler hergün sözü geçen şube ile İzmir ve Ankara Başmüdürlüklerinden 194 kuruş bedel mukabilinde alınabileceği gibi nümune de görülebilir.

V — Mühürlü teklif mektubunu kanunî vesaikle % 7,5 güvenme parası makbuzu veya banka teminat mektubunu ihtiva edecek kapalı zarfların eksiltme için tayin edilen günde eksiltme saatinden bir saat evveline kadar mezkûr komisyon başkanlığına makbuz mukabilinde verilmesi lâzımdır. «3240»

I — Şartnamesi mucibince «1» âded sigara paket makinesi kapalı zarf usulile eksiltmeye konmuştur.

II — Muhammen bedel sif «10.000», muvakkat teminatı «750» liradır.

III — Eksiltme 3/VII/939 Pazartesi günü saat 10,30 da Kabataşta Levazım ve Mübayaat Şubesi Müdüriyetindeki Alım Komisyonunda yapılacaktır.

IV — Şartnameler her gün sözü geçen şubeden parasız olarak alınabilir.

V — Münakasaya iştirak etmek istiyen firmalar fiatsız fennî tekliflerini münakasadan «15» gün evvel tetkik edilmek üzere tütün fabrikalar şubesine vermeleri ve tekliflerinin kabulünü mutazammın vesika almaları lâzımdır.

VI — Mühürlü teklif mektubunu kanunî vesaik ile % 7,5 güvenme parası makbuzu veya banka teminat mektubunu ihtiva edecek kapalı zarfları münakasa günü ihale saatinden bir saat evveline kadar komisyon başkanlığına makbuz mukabilinde verilmelidir. «3475»

I — Cibali tütün fabrikası için alınacağı evvelce ilân edilmiş olan (3) aded yüksek randımanlı sigara makinesi muhammen bedeli sif 28.000 liraya çıkarılmış olup yeniden kapalı zarfla eksiltmeye konmuştur.

II — Eksiltme 14/VII/939 Cuma günü saat 10,30 da Kabataşta Levazım ve Mübayaat Şubesindeki Alım Komisyonunda yapılacaktır. Muvakkat teminat «2100» liradır.

III — Şartnameler hergün sözü geçen şube ile Ankara ve İzmir Başmüdürlüklerinden 140 kuruş mukabilinde alınabilir.

IV — Mübayaa olunacak makineler Molens, Standart, Müller, Skoda fabrikaları mamulâtından olacaktır.

V — Eksiltmeye iştirak edenler fiatsız tekliflerini % 7,5 güvenme parası makbuzu veya banka teminat mektubunu havi kapalı zarflarını eksiltme için tayin edilen günde ihale saatinden bir saat evveline kadar mezkûr komisyon başkanlığına makbuz bukabilinde vermeleri lâzımdır. (3697)

Cinsi	Miktarı	Muhammen B. Lira Kuruş	% 7,5 Teminatı Lira	Kuruş	Eksiltme Şekli	Saati
Bel ipi	25.000 Kg.	11250,—	843	75	Kapalı Z.	16
Tütün tozu çuvalı	6.000 adet	1605,—	120	37	Açık Ek.	16,30

I — Şartnameleri mucibince yukarıda cins ve miktarı yazılı «2» kalem malzeme hizalarında gösterilen usullerle satın alınacaktır.

II — Muhammen bedelleri, muvakkat teminatları, eksiltme şekli ve saatleri hizalarında gösterilmiştir.

III — Eksiltme 12/VI/939 Pazartesi günü Kabataşta Levazım ve Mübayaat şubesindeki Alım Komisyonunda yapılacaktır.

VI — Şartnameler her gün sözü geçen şubeden parasız alınabilir.

V — Kapalı zarf eksiltmesinde mühürlü teklif mektubunu kanunî vesaikle % 7,5 güvenme parası makbuzu veya banka teminat mektubunu ihtiva edecek olan kapalı zarflar ihale günü saat 15 şe kadar mezkûr Komisyon Başkanlığına makbuz mukabilinde verilmelidir. Diğer eksiltmeye girecekler % 7,5 güvenme paralarile birlikte müracaatları ilân olunur. «3628»

Tesviyeci ve tornacı Alınacaktır.

Askerî Fabrikalar Umum Müdürlüğünden:

Kırıkkaledeki fabrikamızda çalıştırılmak üzere iyi tesviyeci ve tornacı alınacaktır. İsteklilerin imtihanları yapılmak üzere Kırıkkale Grup Müdürlüğü ile Ankara, İzmir ve Zeytinburnu silâh fabrikalarımız Müdürlüklerinden birine müracaatları. (3098)

Askerî Fabrikalar Umum Müdürlüğü İlânları

15 adet muhtelif Torna tezgâhı alınacak

Tahmin edilen bedeli (60.000) lira olan 15 aded muhtelif torna tezgâhı Askerî Fabrikalar Umum Müdürlüğü merkez satınalma komisyonunca 14/7/1939 Cuma günü saat 15 te kapalı zarfla ihale edilecektir. Şartname (3) lira mukabilinde komisyondan verilir. Taliblerin muvakkat teminat olan (4250) lirayı havi teklif mektublarını mezkûr günde saat 14 de kadar Komisyona vermeleri ve kendilerinin de 2490 numaralı kanunun 2 ve 3. maddelerindeki vesaikle Komisyoncu olmadıklarına ve bu işle alâkadar tüccardan olduklarına dair Ticaret Odası vesikasile mezkûr gün ve saatte Komisyona müracaatları. (3658)

Haricî Askerî Kıtaatı İlânları

Tayyarelerin tamirlerinde kullanılmak üzere beş aded otomobilli seyyar tamirhane satın alınacaktır. Muhammen bedeli 150.000 lira ilk teminatı 8750 liradır. Kapalı zarfla eksiltmesi 15/6/939 Perşembe günü saat 11 de Ankarada M. M. V. Satınalma Ko. da yapılacaktır. Şartnamesi 7 lira 50 kuruş mukabilinde Ankarada Ko. dan alınır. İsteklilerin kanunun 2, 3 cü maddelerinde yazılı vesaikle birlikte ilk teminat ve teklif mektublarını ihale saatinden bir saat evveline kadar Ko. na vermeleri. (971) (2835)

İstanbul Belediyesi İlânları

Beher metre murabbaına 6 lira bedel tahmin olunan Aksaray yangın yerinde 48 inci adada 1385 harita numaralı arsanın yanında 2 metre yüzlü 30 metre murabbaı Belediye malı arsa satılmak üzere açık artırmaya konulmuştur. Şartnamesi Levazım Müdürlüğünde görülebilir. İstekliler 13 lira 50 kuruşluk ilk teminat makbuz veya mektubile birlikte 31/5/939 Çarşamba günü saat 14,30 da Daimî Encümende bulunmalıdırlar. (B.) (3433)

Ankaradaki güreş Birincilikleri

Ankara (Hususî) — Türkiye Greko - Rumen güreş birinciliklerine bugün 19 Mayıs stadında 4000 seyirci önünde devam edildi.

Müsabakalara 10 da başlandı. Alınan neticeler şunlardır: Samsunlu Rıza Balıkesirli Neş'eti 5 dakikada tuşla, İzmirli Bekir Bursalı İsmaili 1 dakikada tuşla, Kastamonulu Cemil Sivaslı Hacı Yılmazı bir dakikada tuşla, İstanbullu Faik, Kayserli Mes'udu 2 dakikada tuşla, İzmirli Hasan Eskişhirli Faiki 11 dakikada tuşla, Balıkesirden Ahmed, Seyhandan Turgudu, 50 saniyede tuşla, Çorumlu İhsan Kocaeliden Serveti 13 dakikada tuşla, Bursalı Rahim Samsunlu Cemali 3 dakikada tuşla, Milî takımdan Celâl Konyalı Sıdkıyı 1 dakikada tuşla, Samsunlu Hıdır Konyalı Faruğu sayı hesabile, Kocaeliden Enver İstanbullu Hayyumu sayı hesabile, Kastamonulu İsmail Seyhandan Ramazanı üç dakikada tuşla, Kayserili Kenan Balıkesirli Selmanı 7 dakikada tuşla, Millî takımdan Adnan Eskişehirli Hüseyini 10 dakikada tuşla, Ankaralı Ali Kastamonulu Mehmedi 4 dakikada tuşla, Çorumlu Ali İzmirli Musayı sayı hesabile, Millî takımdan Mustafa Kocaeliden İsmaili 1 dakikada tuşla, Millî takımdan Çoban Mehmed, İstanbuldan Ahmedi sayı hesabile, Çorumlu Hüseyin Seyhanı Mazharı, 2 dakikada tuşla, Millî takımdan Hüseyin Çorumlu İbrahimi 56 saniyede tuşla, Bursalı Halil Kastamonulu Hüseyini bir dakikada tuşla, Kocaeliden Sezai Ankaralı Niyaziyi 2 dakikada tuşla, Eskişehirli Ziya İzmirli Şefiği sayı hesabile, İstanbuldan Vahdettin Seyhandan Şevketi 6 dakikada tuşla, İstanbullu Mehmed Ankaralı Halidi 10 dakikada tuşla, Çorumlu Ali Bursalı Yusufu 14 dakikada tuşla, İzmirli Ali Balıkesirli Ahmedi 7 dakikada tuşla, Millî takımdan Kenan Eskişehirli Kâzımı 2 dakikada tuşla, Millî takımdan Büyük Mustafa Samsunlu Rikâbi'yi 4 dakikada tuşla, Millî takımdan Yaşar Millî takımdan Doğanı 12 dakikada tuşla, Millî takımdan Hüseyin Balıkesirden Ahmedi 3 dakikada tuşla, Millî takımdan Büyük Mustafa Kastamonulu Mehmedi bir dakikada tuşla, Millî takımdan Çoban Mehmed Çorumlu Hüseyini 2 dakikada tuşla, Millî takımdan Celâl Sivaslı Hacı Yılmazı 59 saniyede tuşla, Ankaralı Vahid Afyonlu Enveri 6 dakikada tuşla, İstanbullu İzzet Afyonlu Mehmedi bir dakikada tuşla, Eskişehirli Halid Konyalı Abdullahı 32 saniyede tuşla yendiler.

Selim Tezcan

Nafıa Vekâletinden:

Diyarbakır - Cizre hattının yüz otuz birinci kilometresile yüz elli dokuzuncu kilometresi arasındaki yedinci kısmın inşaat ve ray ferşiyatı kapalı zarf usulile münakasaya konulmuştur.

1 — Münakasa 12/6/939 tarihine müsadif Pazartesi günü saat on beşte Vekâletimiz Demiryollar inşaat dairesindeki münakasa komisyonu odasında yapılacaktır.

2 — Bu işlerin muhammen bedeli iki milyon iki yüz yetmiş bin liradır.

3 — Muvakkat teminatı seksen bir bin sekiz yüz elli liradır.

4 — Mukavele projesi eksiltme şartnamesi, bayındırlık işleri genel şartnamesi, vahidi kıyasî fiyat cetveli, fennî şartname, ahşap traversle ferşiyat talimatnamesi, çimento normu, telgraf hattı şartnamesi, plân ve profilden mürekkeb bir takım münakasa evrakı elli lira mukabilinde Demiryollar inşaat dairesinden tedarik olunabilir.

5 — Bu münakasaya girmek istiyenler 2490 numaralı arttırma, eksiltme ve ihale kanunu mucibince ibrazına mecbur oldukları evrak ve vesikaları muvakkat teminatlarını ve münakasa tarihinden en az sekiz gün evvel referanslarını ve diğer vesikalarını raptederek Vekâletimize verecekleri bir istida ile bu iş için taleb edecekleri ehliyet vesikalarını ve fiat tekliflerini havi kapalı ve mühürlü zarflarını mezkûr kanunun ve eksiltme şartnamesinin tarifatı dairesinde hazırlayarak 12/6/39 tarihinde saat on dörde kadar numaralı makbuz mukabilinde inşaat dairesi eksiltme komisyonu reisliğine tevdi etmiş olmaları lâzımdır.

«1934» «3590»

RADYOLİN

ile SABAH - ÖĞLE - AKŞAM HER YEMEKTEN SONRA günde 3 defa muntazaman dişlerinizi fırçalayınız

LİMON ÇİÇEKLERİ HASAN KOLONYASININ

Benzerine dünya ıtriyatında tesadüf edilemez. Sinirlere ve hastalara şifa ve hayet verir. Bu emsalsiz Kolonyaya tapan ecnebiler Türkiyeden Limon çiçekleri Hasan Kolonyası alarak Avrupaya Hediye götürüyorlar. Şipr, Fujer, Bahar çiçekleri Leylâk, Yasemin ve yeni kokulu Losyon ve lâvantaları ve sair ıtriyatı ısrarla isteyiniz. Deposu: Hasan Deposu Sirkeci Liman hanı altında

DAVET

HORNIPHON RADYOSU MÜŞTERİLERİNE

Alman HORNİPHON radyosunun 1460 liralık eşya piyangosu, 1 Haziran 1939 da saat 15 te İstanbul 5 inci noteri huzurunda çekilecektir. Satılan her radyonun numarası bu piyangoya iştirak etmiş addolunur. Sayın müşteriler o gün noterlikte bulunabilirler.

				Kıymeti
1	inciye bir	Plâtin ve pırlantalı kadın kol saati	T.L.	165
2	» »	Altın 14 ayar ceb saati	»	100
3	» »	Perpetuum P S 1 Otomatik piköp gramofon	»	55
4	» »	» P S 3 » » »		40
5	» »	Doksa marka altın 14 ayar kadın kol saati		50
10	numaraya	birer erkek kol saati		410
10	»	birer kadın kol saati		
25	»	kaplama RW. marka taşlı kadın fantazi bilezik		
50	»	ranforse 18 K. RW. marka kurşun kalem		
100	»	gümüş taşlı fantezi kadın yüzüğü		
100	»	RW. marka gümüş kurşun kalem		
200	»	birer lira kıymetinde muhtelif hediyeler		1050
		Yekûn	Lira	1460

Köylülerimizin nazarı dikkatine:

SÜMER BANK YERLİ MALLAR PAZARLARI

Müessesesinin şimdilik yalnız İSTANBUL ve ANKARA şubelerinde

Açılan Köylü Dairesinde

Köylü elbiseleri gibi diğer giyim eşyası da aşağıdaki fiatlarla münhasıran perakende olarak satılmaktadır:

Kayseri dirilinden mamul mintan tanesi	58	Kuruş
Kayseri ve Nazilli kaput bezinden iç gömleği	45	„
„ „ „ „ „ iç donu	45	„
Tire çorab çifti	11	„
Feshane mamulâtı halis yün kasket	30 ve 35	„
Beykoz fabrikası mamulâtı çivili kundura çifti	190	„
„ „ „ „ fotin „	290	„

DENİZYOLLARI

VAPURLARIN HAFTALIK HAREKET TARİFESİ:

29 Mayısdan 5 Hazirana kadar muhtelif hatlara kalkacak vapurların isimleri, kalkış gün ve saatleri ve kalkacakları rıhtımlar.

Karadeniz hattına	—	Salı 12 de (Cümhuriyet), Perşembe 12 de (Aksu), Pazar 16 da (Tarı). Galata rıhtımından.
Bartın hattına	—	Salı 18 de (Antalya), Cumartesi 18 de (Ülgen). Sirkeci rıhtımından.
İzmit hattına	—	Salı, Perşembe ve Pazar 9.30 da (Uğur). Tophane rıhtımından.
Mudanya hattına	—	Pazartesi 13 de ve diğer günler 8.45 de (Sus) sistemi vapurlardan biri, Cumartesi ayrıca 13.30 da ve Pazar ayrıca 20 de (Marakaz). Galata rıhtımından.
Bandırma hattına	—	Pazartesi, Çarşamba ve Cuma 8.15 de (Marakaz). Ayrıca Çarşamba 20 de (Mersin), Cumartesi 20 de (Antalya).
Karabiga hattına	—	Salı ve Cuma 19 da (Bursa). Tophane rıhtımından.
İmroz hattına	—	Pazar 9 da (Tayyar). Tophane rıhtımından.
Ayvalık hattına	—	Çarşamba 15 de (Saadet), Cumartesi 15 de (Bartın). Sirkeci rıhtımından.
İzmir sür'at hattına	—	Pazar 11 de (Ege). Galata rıhtımından.
Mersin hattına	—	Salı 10 da (Güneysu), Cuma 10 da (Anafarta). Sirkeci rıhtımından.

Not: Vapur seferleri hakkında her türlü malûmat aşağıda telefon numaraları yazılı acentelerden öğrenilir.

Karaköy acenteliği	— Karaköy, Köprübaşı	42362
Galata acenteliği	— Galata, Deniz Ticareti Müd. binası altında	40133
Sirkeci acenteliği	— Sirkeci, Yolcu salonu	22740

Bütün Ada çamlarının ve lâvanta çiçeklerinin sıhhî kokularını terkibinde saklayan

VENÜS ÇAM Kolonyası

ciğerleri zayıf ve sinirleri bozuk olanların kalbine ferahlık verir ve gönlünü açar. VENÜS ÇAM KOLONYASI'nın formülü bir sırdır. Taklitleri onun yerini tutmaz,

Umumî deposu: Nureddin Evliyazade, Alât, Ecza ve Itriyat deposu. İstanbul

BAKER mağazalarının sattığı kostüm ve pardesüler, emsalsiz bir biçimdedir.

SAĞLAM

ŞIK

UCUZ

Hali hazırda piyasamızın en zengin çeşitleri, her yerden ucuz fiat ve müsait şartlarla satılmaktadır.

MEMUR ALINACAK

TÜRKİYE DEMİR VE ÇELİK FABRİKALARI MÜESSESESİ MÜDÜRLÜĞÜNDEN:

Karabük demir ve çelik fabrikalarında istihdam edilmek üzere Türkçeden İngilizceye ve İngilizceden Türkçeye tercüme yapabilecek kudrette imtihanla memur alınacaktır.

Seçme imtihan; 12 Haziran 939 Pazartesi günü saat 10 da Ankarada Sümer Bank Umumî Müdürlüğünde ve İstanbulda Sümer Bank İstanbul Şubesinde yapılacaktır.

İmtihana girebilmek için isteklilerin birer dilekçe ile Sümer Bank Umumî Müdürlüğüne veya İstanbul Şubesi Müdürlüğüne müracaatla alacakları matbu iş talimatnamesini kendi el yazılariyle cevablandırmaları ve icab eden vesaikin asıl veya musaddak suretlerini de ekliyerek 10.6.939 tarihine kadar Umumî Müdürlük veya İstanbul Şubesi Müdürlüğüne tevdi etmeleri lâzımdır.

Lise veya muadili mekteb mezunlariyle askerlik ödevini ikmal edenler, büro işlerine vâkıf bulunanlar ve daktilo bilenler tercih edilecektir.

Verilecek ücret imtihan neticesinde alınacak neticeye göre tayin edilecektir.

Tıraş olduktan sonra cildinize krem sürmeyiniz

POKER

Tıraş bıçakları cildi yumuşatır ve yüzünüzü pamuk gibi yapar.

Her yerde POKER tıraş bıçaklarını ısrarla isteyiniz.

DOYÇE ORİENT BANK

Dresdner Bank Şubesi

Merkezi: Berlin

Türkiye şubeleri:

Galata - İstanbul - İzmir

Deposu: İst. Tütün Gümrüğü

★ *Her türlü banka işi* ★